広報
みさわ
2010年
（平成22年）
No. 670
8月号

■特集　土砂災害に備えよう！……2～5P
■市政の動き……6～11P
■マックチャンネルガイド……12～13P
■夏まつり案内……14～15P
■議会活動……16～19P
■出来事通信……20～21P
■三沢市職員採用試験案内……22P
■みさわ情報ねっと……23～27P
■子宮頸部がん・乳がん検診
受診者募集……28P

おーっ！すげ～ッ！

7月18日、子どもたちが待ちに待っていた「小川原湖水まつり」が開催されました。

この日の三沢の気温は、なんと31.7度！夏本番と言わんばかりの最高の湖水浴日よりとなりました。

会場に訪れた家族の皆さんが様々なイベントを満喫していましたが、その中でも、多くの子どもたちの人気を集めたのは「世界のカブト・クワガタ展示会」。世界最大のヘラクレスオオカブトや七色に輝くニジイロクワガタなどを間近に見て・触ってはしゃぐ子どもたち。珍しい「虫との遭遇」に、小さな昆虫博士たちは、目をと～っても輝かせていましたよ。

特集

土砂災害に備えよう！

先月、九州・中国地方を始めとする西日本では、各地で1時間に100ミリ以上という過去最大級の大雨を記録しました。

下流の町の道路には川のように水が溢れ、床下・床上浸水により、ボートで救出される様子や、田畑が冠水し、今年の作付けは全て水の泡になったと悲しげに語る住民たちの姿が、そして大型トラックまでもが流された現場などがテレビで放映されていました。

そして、今回の集中豪雨が最も大きな被害をもたらしたのは、土石流の発生による土砂災害ではないでしょうか。

あっという間に土石流に押し流される家屋や道路など、私たち人間にはなすべもありません。家や車などの財産も、そして大切な家族たちの命さえも一瞬にして奪われてしまうのです。

このような被害は、三沢市でも起こりうる可能性があります。過去にも小さな被害で済みましたが土砂流出等の災害が発生しています。

今後、三沢市に継続的な大雨が降った時のために、正確な知識を身につけ、市民全員で土砂災害に備えましょう。

平成６年９月15・16日の大雨によりがけ崩れが発生した花園町の現場

■三沢市における土砂災害などの発生状況

西暦	年　月　日	災害種別	災　害　状　況
1990	H02. 10. 27～11. 5	水　害	がけ崩れ自主避難２世帯、住宅全壊１棟、床上浸水１２８棟
1991	H03. 09. 28	台風１９号	死者２名、重傷者１名、住宅半壊１４棟、住宅一部損壊１７４棟
1993	H05. 07. 28～29	水　害	春日台２丁目に避難勧告、避難所開設
1994	H06. 09. 15～16	水　害	古間木川氾濫、住宅半壊１棟、床上浸水３８棟
1999	H11. 10. 27～29	風　雨	古間木川周辺避難勧告、避難者２１名、住宅一部損壊７棟
2001	H13. 09. 11	台風１５号	古間木川周辺避難勧告、避難者２３名、床上浸水１８棟
2002	H14. 07. 10～12	台風６号	古間木川氾濫、避難勧告、避難者４名
2004	H16. 09. 07～08	台風１８号	重傷者２名、住宅一部損壊７棟
2007	H19. 11. 11～12	風　雨	床上浸水４棟、停電４２戸、道路冠水１５カ所、土砂流出等１６カ所

テレビや防災無線等で情報を把握して！

大雨が降り続いたり、台風が近づいてくると、国や県、そして三沢市は、住民に対し様々な方法で気象情報や避難情報を提供します。それでは、それらの大切な情報は、どのような手段で、どうやって私たちまで伝わってくるのでしょうか？

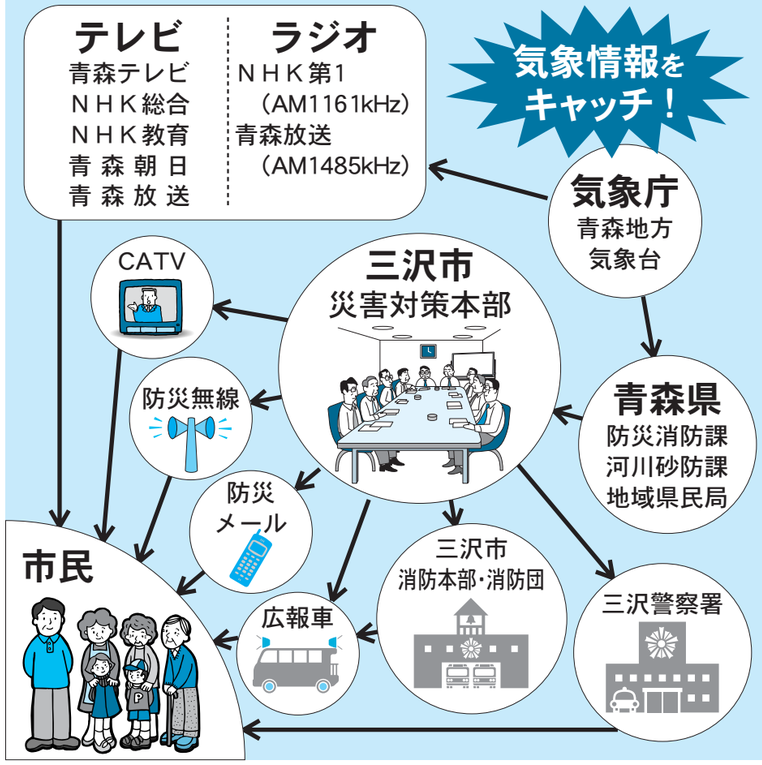

こんな前兆現象には注意を！

がけ崩れ（斜面崩壊）

雨や地震などの影響によって、傾斜が急な斜面から土砂が崩れ落ち、家屋や道路などを押しつぶす災害。

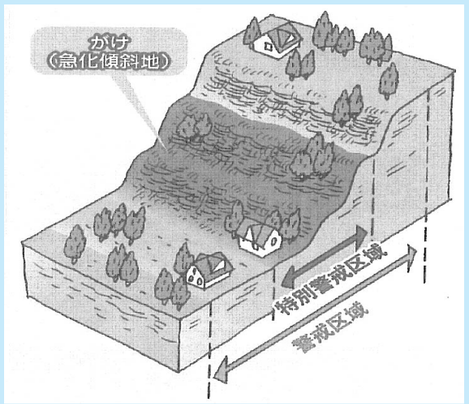

テレビやラジオ、そのほか防災無線から情報を入手するとともに、実際に自分の目で見たり、耳で感じたりと、災害発生の前兆を見逃さないことも予防対策の一つです。

次に記載されている例は、がけ崩れに繋がる前兆現象と言えますので、そのような事象が起きていたら、速やかに避難してください。

- 斜面に亀裂ができる
- 斜面に盛り上がりがみられる
- 小石が斜面からぱらぱらと落ち出す
- 斜面から異常な音、山鳴り、地鳴りがする
- 湧き水が濁り出したり、水の噴き出しがみられる
- 湧き水が急激に増加したり、減少・枯渇したりする

私たちは何をすればいいの？

では、そのような時、私たちはどうしたらいいのでしょうか？その時の状況と、私たちが取るべき行動を覚えましょう。

避難準備

要援護者等、特に避難行動に時間を要する者が避難行動を開始しなければならない段階で、人的被害の発生する可能性が高まった状況

避難行動に時間を要する者は、計画された避難場所への避難行動を開始します。それ以外の者は、家族等へ連絡し、非常持出品の用意など、避難の準備をします。

避難勧告

通常の避難行動ができる者が避難行動を開始しなければならない段階で、人的被害の発生する可能性が明らかに高まった状況

通常の避難行動ができる者は、計画された避難所等への避難を開始します。

避難指示

前兆現象の発生や、現在の切迫した状況から、人的被害の発生する危険性が非常に高い状況

未だ避難していない対象住民は、直ちに避難所へ避難し、その余裕がない場合は生命を守る最低限の行動をとります。

三沢市には、右掲載地図を見てもわかるように、市南西部を中心に数多くの土砂災害危険地域が広がっています。

災害発生への危険信号を素早くキャッチし、危険箇所には近づかない。そのようなちょっとした心配りから被害を最小限に抑えることができます。正しい知識で、素早い対応！これこそが防災の基本です。

隣近所と声を掛けながら助け合い、災害に強いまちづくりに向け、安全で安心できる地域づくりを皆さんで目指していきましょう。

特集【土砂災害に備えよう！】終

三沢市ではどこが危険なの？

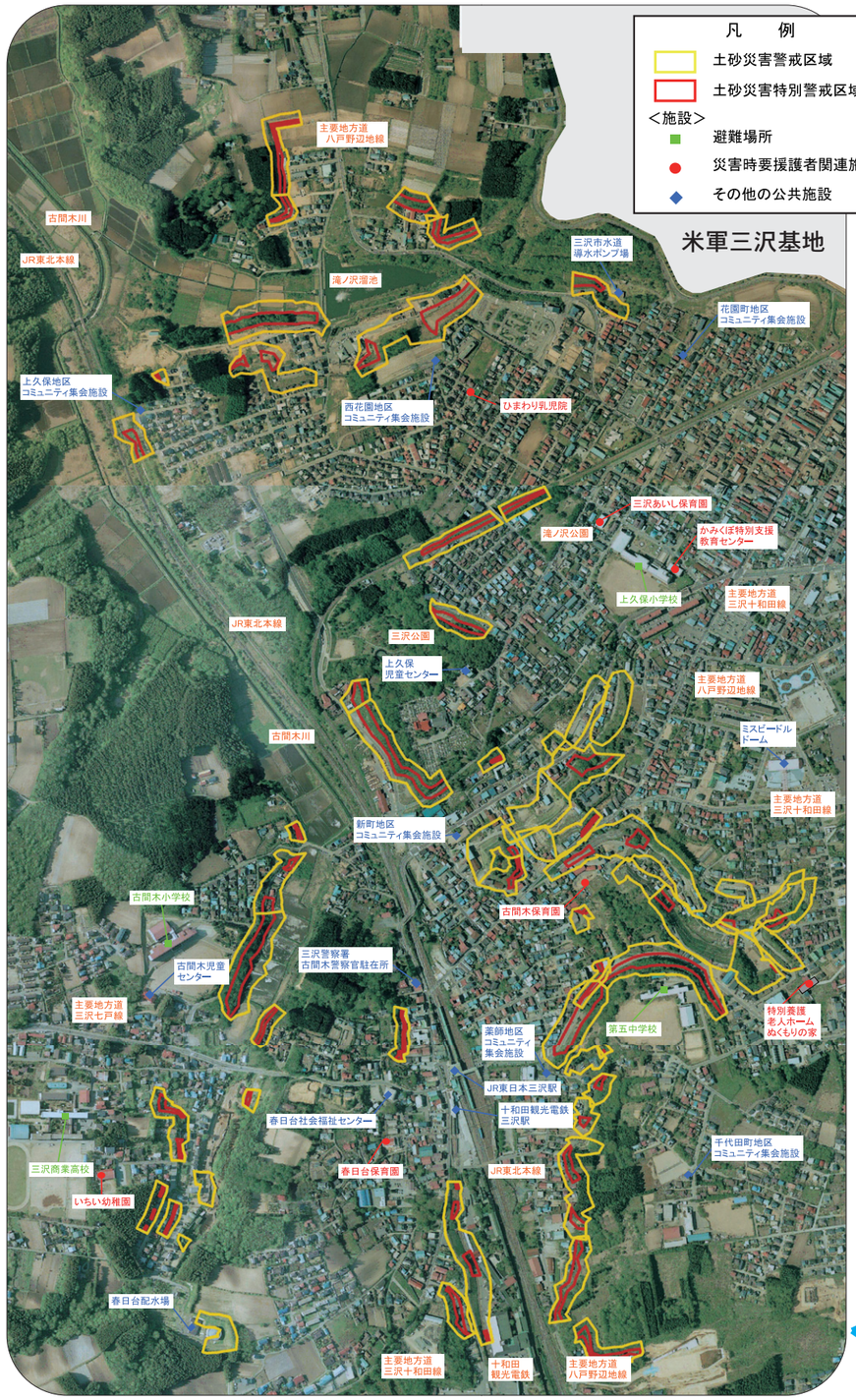

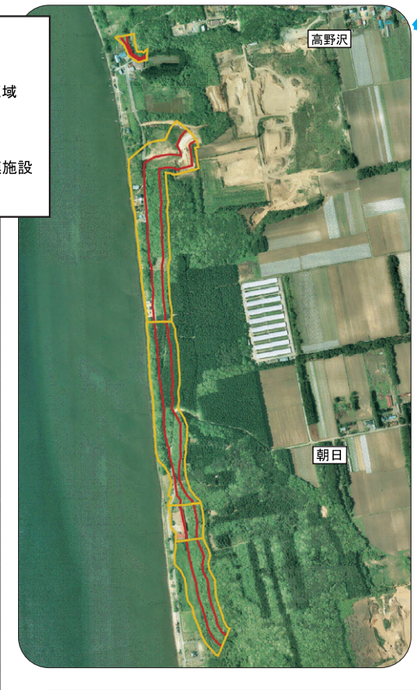

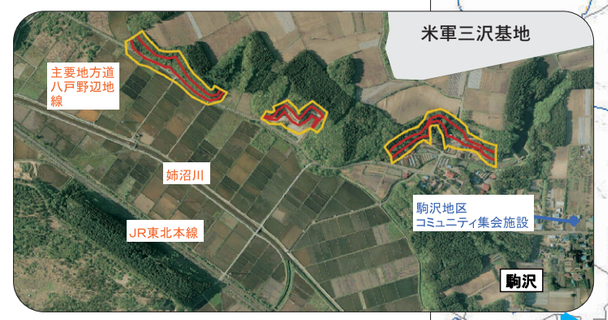

三沢市では、どのような場所が危険なのでしょうか？「山がない」と言われる三沢市でも、急傾斜地により、特別警戒区域や警戒区域に指定されている場所がたくさんあります。今年７月に改めて危険区域を見直しましたのでお知らせします。

市民の声を市政に 町内会長会議開催

7月23日、公会堂において、市政に対する町内会からの要望を話し合う町内会長会議が開催されました。

町内会は自主的に組織された団体で、町内の清掃美化活動や、ごみの収集場所・防犯灯の維持管理、防犯・防災活動など、地域における様々な活動を行っております。

当日は町内会側から川畑連合町内会長はじめ約80名の町内会長が出席し、常日頃から皆さんが考えている市への意見や要望などもこの場を通して、市に伝えられました。市側からは種市市長はじめ幹部職員が出席し、市民の皆様から出された要望事項22件の中から、新規要望等について市から回答が述べられました。

ここでは、その要望内容の一部を紹介します。

三沢市連合町内会

要望　ごみ集積場所での不法投棄（タイヤ・テレビ）等について行政の協力をお願いしたい。

回答　不法投棄防止のため監視員による巡回活動に努めるほか、広報・マスクテレビなどを通じて啓発の強化を図るが、ごみ集積場所での不法投棄物については、その対策を検討したい。

西千間木地区町内会連絡協議会

要望　県道三沢・十和田線（古牧温泉付近）への歩道の設置を県に要請してほしい。

回答　現在、県では駅上空を横断する中央町金矢線や駅前交番付近の高架橋架け替え事業が進められており、新規事業への着手は難しいとのことであるが、歩道設置の必要性は認識しており、今後も県に対し要望したい。

中央地区町内会連絡協議会

要望　犬のフン対策について、罰則条例制定や注意喚起をしてほしい。また、犬散歩専用公園設置の検討をお願いしたい。

回答　罰則条例については現時点では考えていないが、様々な広報媒体により注意喚起をし、粘り強く啓発に取り組みたい。また、公園整備については、ペット専用の施設整備を含め対応等を検討したい。

東部地区町内会連絡協議会

要望　国道338号線の歩道拡幅について、国・県に要請してほしい。

回答　現在、県ではおいらせ町二川目地区の歩道整備を進めており、今後、三川目地区の整備促進について関係機関に強く働きかけたい。

北部地区町内会連絡協議会

要望　根井地区と六川目地区を結ぶ道路の側溝の泥や落ち葉等の堆積について対策を講じてほしい。

回答　これまでも市で清掃したこともございますが、今後とも、地域の方々からのご協力をいただきながら、連携して側溝清掃を実施したい。

広告

協働のまちづくり市民提案事業を２次募集します！

市では、市民と行政による協働のまちづくりを推進し、住みよい地域社会の実現を図るため、ＮＰＯやボランティアグループなどの市民活動団体が自主的、自発的に取り組み、協働で行えるまちづくり活動を支援します。提案されたまちづくり事業を審査し、採択した事業に必要な経費を設定金額に応じて補助金として交付します。

■募　集　期　間
８月２日(月)～２０日(金)

■募　集　件　数
３事業程度を予定

■対象となる団体
①市内に活動場所を有する市民公益活動団体
（ＮＰＯ法人、ボランティア団体、各種団体）
②まちづくり活動を自主的、主体的に行う団体
③構成員が５名以上の団体

■事　業　期　間
決定をした日から平成２３年３月末日まで

■対象となる事業
市民活動団体が自主的、主体的に企画し実施するまちづくり事業で、市内において行われるものとなります。市民活動団体が企画・提案した事業で地域づくり、福祉活動、防災・防犯などのさまざまなテーマで提案できます。

■助　成　金　額
１団体２５万円を上限とします。

■交　付　条　件
補助金の交付は、１団体１事業とします。

■対　象　経　費
対象となる経費は、活動実施に必要な経費のみとします。(講師料、消耗品費、印刷製本費など)

■審　査　方　法
書類審査及びプレゼンテーションにより審査します。

市民団体情報をお寄せください！

市では、市民の皆さまがＮＰＯやボランティア団体等の地域活動に参加するきっかけや団体同士のネットワークづくりにご活用いただくため、市民活動団体情報を市ホームページに紹介する予定です。

掲載を希望する団体は、調査票に記入して広報広聴課まで提出してください。調査票の様式は、広報広聴課または市ホームページ
(http : //www. net. pref. aomori. jp/misawa)
で入手できます。

三沢市地域社会貢献者褒賞【ハートフルみさわ賞】に該当する方を推薦してください！

■対　　象
地域のために自主的にボランティア活動やまちづくり活動を行っている個人または団体

■資　　格
三沢市に在住している方または事務所のある団体

■推薦方法
三沢市地域社会貢献者褒賞候補者推薦書を記入のうえ、提出または郵送してください。推薦書用紙は、広報広聴課または市ホームページでダウンロードできます。

■締切日
８月３１日(火)

問い合わせ　〒０３３－８６６６　三沢市桜町１－１－３８　広報広聴課市民協働推進係（内線２１５）

広告

三沢地区消防団連合観閲式

6月27日、南山屋外運動場において、三沢地区消防団連合（三沢市消防団、六戸町消防団、おいらせ町消防団）観閲式が、開催されました。

この日3市町から集まった消防団員は、約800人。観閲者である種市一正市長から人員服装・機械器具点検を受けた後、三沢市消防団ラッパ隊の演奏に合わせ、堂々の分列行進を行いました。

また式典では、長年の功績のあった方々に、県知事表彰、消防庁長官表彰、県消防協会会長表彰等の表彰状が伝達されました。

クリーン指導員委嘱状交付式

7月9日、公会堂において三沢市クリーン指導員委嘱状交付式が行われました。

クリーン指導員制度は、ごみの適正な処理を図り、清潔で住み良いまちづくりをするために、各町内のごみ問題を把握し、かつリーダー的役割を果たしていただくことを目的としています。

この日、委嘱を受けた149名のクリーン指導員を代表し委嘱状を受け取った大町第一町内会の沖澤憲一氏は、「地域の指導的役割を担い、きれいで住み良いまちづくりに労力することを誓います」と決意を述べました。

今後、指導員の皆さんは、市内に約1250カ所設置されている「ごみ集積所」を見回り、ごみの分別収集や不法投棄防止のための指導などを行います。

ビードルビーチ安全祈願祭

7月16日、三沢ビードルビーチにおいて、種市市長を始め、関係者約40人が出席し、今シーズンの無事故を願い安全祈願祭が執り行われました。

毎年、約2万人もの方々が利用し、大いに賑わいを見せるビードルビーチ。今年も8月22日までの間、海水浴場を利用することができます。市民の皆さん、海水浴の際は、くれぐれも注意してくださいます。

海区漁業調整委員会委員選挙人名簿登載申請

選挙管理委員会事務局（内線308・309）

海区漁業調整委員会委員選挙人名簿は、毎年9月1日現在で資格を有する方の申請に基づいて作成されます。

次の資格要件に該当する方は期間内に選挙管理委員会（浜通り地区は町内会経由でも可）に申請してください。

資格要件

①平成2年12月6日以前の出生者

②三沢市に住所または事業所を有する者

③1年に90日以上漁船を使用する漁業者または漁業従事者（海そう漁業については、漁船使用の条件を除く）

④海区漁業調整委員会の委員または漁業協同組合もしくは漁業協同組合連合会の役員に就任後、前記3項に該当しなくなったため選挙権を失った者（これに該当する者は、委員または役員でその任期中及び退任後初めて行われる選挙に限る）

申請期間

9月1日㈬～5日㈰

農地情報センター開設

農業委員会事務局（内線255・256）

農業委員会では、遊休農地の活用と農地の集積を促進するため、市ホームページを利用し、広く農地情報を提供しています。

農地を貸したい方、借りたい方、売りたい方、買いたい方、経営規模を拡大したい方、新規に農業を始めたい方、企業として農業参入希望者など、ぜひ最新の情報収集にご利用ください。

その他、農業委員会総会議事録や農業者年金についての説明なども掲載しています。

三沢市ホームページトップ画面から→「組織・機構」→「農業委員会事務局」とクリックしてください。

市立三沢病院だより

市立三沢病院医事課（☎53－2161内線109・161）

耳鼻咽喉科

○診療日が変更になります。

診 療 日　毎週水曜日

受付時間　9時30分～12時、13時～15時30分

予約方法　新患・再来ともに予約制のため診療日の前に保険証を持参して、予約窓口で予約をしてください。

産婦人科・小児科

○子宮頸がんワクチンの接種を開始します。

接種回数　3回　　**接種料金**　15,960円×3回

※予約方法等詳細につきましては、市立三沢病院産婦人科・小児科外来窓口にお問い合わせください。（☎53－2161内線127・126）

○分娩料が11月5日（金）から次のとおり改定されます。

区　分	時　間　内	時　間　外	休日・深夜
現　行	15万円	17万円	19万円
新料金	18万円	20万円	22万円

戦没者追悼式

戦没者追悼式実行委員会〔生活安全課〕（内線313）

「三沢市戦没者追悼式」を次のとおり行います。ご遺族の方や市民の皆さんのご参加をお待ちしております。

なお、献花用の生花は主催者で用意いたします。

日　時　8月17日（火）
受付9時～
式典10時～

場　所　招和台（浜三沢）

父子家庭児への童扶養手当

家庭福祉課（☎51－8772）

ひとり親家庭に対する自立を支援するため、これまで主に母子家庭に支給されていた児童扶養手当が、8月1日から父子家庭にも支給されるようになりました。手当を受け取るには申請が必要となりますので、必要書類をお持ちになり手続きをしてください。

なお、8月1日の時点で支給要件に該当していた場合、11月30日までに申請手続を済ませていただければ8月分までさかのぼり支給されますが、12月1日以降の申請の場合は翌月からの支給となりますのでご注意ください。

受付期間　8月2日（月）～11月30日（火）
8時15分～17時（土日祝日除く）

受付場所　家庭福祉課児童係
〔総合社会福祉センター内〕

支給要件　以下の①～⑤のいずれかに該当する子どもについて、父がその子どもを監護し、かつ、生計を同じくしている場合に支給されます。
①父母が婚姻を解消した子ども
②母が死亡した子ども
③母が一定程度の障害の状態にある子ども
④母の生死が明らかでない子ども
⑤その他(母が1年以上遺棄している子ども、母が1年以上拘禁されている子ども、母が婚姻によらないで出産した子どもなど)
※所得等による支給制限があります。

手 当 額　児童1人の場合
全部支給　41,720円
一部支給　9,850～41,710円
児童2人以上の加算額
2人目　5,000円
3人目以降1人につき　3,000円

必要書類　①戸籍謄本（申請者本人と児童の分）
②住民票（同居する方全員分）
③所得課税証明書（家族内で収入のある方全員分）
④預金通帳
⑤厚生年金手帳
⑥印鑑
⑦その他（家庭の状況に応じて必要な書類が発生することがあります）

そ の 他　今回申請された方は、毎年8月に「現況届」を担当課に提出していただき、世帯や所得の状況などを確認します。

姉妹都市友好親善使節団

姉妹都市委員会事務局〔国際交流課〕（☎51－1255）

ウェナッチバレーから使節団が来訪します!!

8月17日㈫から22日㈰まで、東ウェナッチ市長をはじめとした総勢24名の友好親善使節団が姉妹都市交流のため、三沢市を来訪します。

使節団スケジュール

8月17日㈫14時30分　国際交流教育センターにて歓迎セレモニー

8月20日㈮　三沢まつり山車運行参加（三沢市職員互助会　山車組）

8月21日㈯　三沢まつり　中日パレード参加

今年10月の使節団員を募集します!!

期　間　9月30日㈭～10月7日㈭　8日間

費　用　旅行代金の半額（約21万円の予定）

応募条件

①市内に住所を有する方

②ウェナッチバレー親善団のホームステイ受入れ経験があるか、または受入れ可能である方

③会社及び団体等に所属している場合は所属長からの推薦が必要

応募方法　応募申請書に必要事項をご記入の上、推薦書と一緒に姉妹都市委員会事務局（国際交流教育センター内）へご提出ください。

募集締切　8月20日㈮

選考方法　姉妹都市委員会にて選考

市長室からこんにちは

「一期一会」

私の名前は「名一（いちご いちえ）」です。あれっ？と思われた方もいらっしゃいますが、名付け親は、先月米軍三沢基地司令官を離任されたスティルウェル大佐であります。私の氏「タネイチ」と野球の「イチロー」選手の名をもじった私の愛称でありますが、そのネイチロー発想と親しみが込められた名前に信頼があればこそだと思ったものです。

そんな司令官のお招きにより、一日司令官の委嘱を受け、業務のひとつとして、F－16に搭乗する機会を与えていただきました。16kgほどのフライトスーツはとても重いものでしたが、その姿でせまいコクピットに乗ることが何より大変で、悪戦苦闘いたしました。何事もそうでありますが、「見る」と「体験」するとでは、大違いでありますね。

また、米軍関係者の説明や応対などがとても親切・丁寧で、「接遇＝もてなし」の素晴らしさに感銘させられた一日でありました。

さて、「もてなし」と言えば、これから三沢市はお祭り等イベントが続きますので、市外から大勢の方々においでいただく機会が多くなります。

新しい出会いを大切に、今できる最高のおもてなしをすることが、まさに「一期一会」であり、当市のPRや活性化にも繋がるのではないでしょうか。一人ひとりがこの一瞬を「おもてなし」の心を持って接したいものですね。

さあ、皆様、「おもてなし」の一歩は、笑顔から始めてみませんか？

三沢市長　種市一正

広告

ふるさと納税で三沢を応援しよう！

生まれ育ったまち
思い出のまち
縁あって住んでいるまち
みさわ

あなたと三沢市とは、どんな縁（ゆかり）のあるまちですか？

大切なふるさと、大切な人の住むまち、大好きな場所のあるまちの未来を応援したいな、と思ったら、「ふるさと納税」という方法をお考えください。

三沢市では皆さんから寄せられた「ふるさと納税」を、皆さんの応援したい分野のまちづくり事業に活用させていただきます。

夏休みやお盆等で帰省されるご親戚やご友人の方々にも、ぜひご紹介ください。

皆さまが愛着を持ち、自慢できる三沢市になるよう、大切に使わせていただきます。

Q１．ふるさと納税（ふるさとまちづくり寄附金）制度とは？

Ａ１．皆さまの出身地や関わりの深い地域などの地方公共団体に寄附をすることで、地方を応援する仕組みです。

地方公共団体に５千円を超える寄附を行った場合には、寄付金額から５千円を差し引いた額が、所得税と個人住民税から控除されます。

※税金の控除を受けるためには、最寄りの税務署またはお住まいの市区町村への申告が必要です。また控除額は、個人住民税所得割額の概ね１割が上限となります。

Q２．三沢市に寄附したい場合はどうしたら良いの？

Ａ２．「三沢市ふるさとまちづくり寄附金申込書」に記入の上ご持参いただくか、郵送、ＦＡＸ、メール等で広報広聴課までお申込みください。申込書は、市役所広報広聴課窓口に設置しているほか、三沢市ホームページからもダウンロードできます。

Q３．三沢市に寄附をすると、そのお金はどんなことに使われるの？

Ａ３．三沢市では寄附をお申込みいただく際に、右の６分野からご希望の使い道をお選びいただいております。この他、より具体的な使い道の希望がございましたら、その旨お知らせください。皆さまのご希望にそえるようにします。

ふるさと納税（ふるさとまちづくり寄附金）の使い道

①健康で助け合うまちづくり事業
例：医療の充実、福祉の充実など

②環境と共生し安心できるまちづくり事業
例：自然保護、環境保全など

③豊かな心と体を育むまちづくり事業
例：国際交流、教材購入、文化振興、スポーツ振興など

④働き暮らせるまちづくり事業
例：雇用創出、農林水産業・商工業の振興など

⑤生活に便利なまちづくり事業
例：都市基盤整備、市街地の活性化など

⑥健全で開かれたまちづくり事業
例：地域づくり活動の推進、ボランティア・ＮＰＯ支援など

【申込み・問合せ先】
広報広聴課市民協働推進係
〒０３３－８６６６　三沢市桜町１－１－３８
ＴＥＬ：０１７６－５３－５１１１（内２１５）
ＦＡＸ：０１７６－５２－５６５５
e－mail：misawa03@net.pref.aomori.jp
http：//www.net.pref.aomori.jp/misawa/furusato.htm

広告

デジタル11ch アナログ4ch マックチャンネルガイド 2010.AUG 8

2010年8月番組表（8月8日～9月7日）

	月	火	水	木	金		土	日
	9.16.23.30.9/6	10.17.24.31.9/7	11.18.25.9/1	12.19.26.9/2	13.20.27.9/3		14.21.28.9/4	8.15.22.29.9/5
6	モールオブTV					6	モールオブTV	
7	週刊マック 1週間の出来事をまとめて放送	マックワイド 市内の出来事、インフォみさわ、やさい週間情報、ごみ収集日程、MACコーナー				7	マックワイド 市内の出来事 ごみ収集日程など	週刊マック 1週間の出来事をまとめて放送
8						8 30		手話ニュース
9 30	手話ニュース					9 30	文字・求人・Shop	モールオブTV
	文字放送・求人情報・MISAWA Shop インフォ							
10	モールオブTV					10	モールオブTV	
11	サイエンス・チャンネル					11	サイエンス・チャンネル	
12	週刊マック	マックワイド 市内の出来事、インフォみさわ、やさい週間情報、ごみ収集日程、MACコーナー				12	マックワイド 市内の出来事 ごみ収集日程	週刊マック 1週間の出来事をまとめて放送
1 30	手話ニュース					1 30	文字・求人・Shop	手話ニュース
	文字放送・求人情報・MISAWA Shop インフォ							
2	モールオブTV					2	モールオブTV	15日 八戸三社大祭 22.29.9/5 モールオブTV
3						3		
4	週刊マック	マックワイド 市内の出来事、インフォみさわ、やさい週間情報、ごみ収集日程、MACコーナー				4	マックワイド 市内の出来事 ごみ収集日程	週刊マック 1週間の出来事をまとめて放送
5 30	手話ニュース					5 30	文字・求人・Shop	手話ニュース
	文字放送・求人情報・MISAWA Shop インフォ							
6	サイエンス・チャンネル					6	サイエンスチャンネル	15.22.29日 サイエンスチャンネル 9/5 三沢まつり御通り（再）
7 30	マックワイド					7 30	14日 7:00 週刊マック 7:30 手話ニュース 8:00 **みさわセタまつり** 9:00 週刊マック 10:30 手話ニュース 21日 **三沢まつり中日** 28日 7:00 週刊マック 7:30 手話ニュース 8:00 大分府内戦紙 10:00 週刊マック 10:30 手話ニュース 9/4 7:00 週刊マック 7:30 手話ニュース 8:00 **三沢まつり 前夜祭（再）**	週刊マック
	文字放送・求人情報・MISAWA Shop インフォ							手話ニュース
8	釣りビジョン	サイエンスチャンネル	釣りビジョン	19日 **三沢まつり 前夜祭** 12.26日,9/2 8:00 サイエンスチャンネル 9:00 マックワイド 10:30 文字放送	20日 8:00 **三沢まつり御通り** 9:30 文字放送 10:00 マックワイド 13.27日,9/3 8:00 釣りビジョン 9:00 マックワイド	8		8日 8:00 全日本トライアスロン大会 9:00 週刊マック 15日 8:00 **みさわセタまつり(再)** 9:00 週刊マック,手話 22日 8:00 サイエンス 9:00 週刊マック,手話 29日 8:00 **みさわ港まつり花火大会** 9:00 週刊マック,手話 9/5 **三沢まつり中日(再)**
9 30	マックワイド 市内の出来事、インフォみさわ、やさい週間情報、ごみ収集日程、MACコーナー					9 30		
10 30	文字放送・求人情報・MISAWA Shop インフォ				文字放送ほか	10 30		

※マックワイドのニュースの切り替えは午後7時です。　※予告無く番組が変更されることがあります。

今月のマックテレビはお祭り三連発！！～番組紹介～

三沢まつり

三沢市最大の夏祭りを３夜連続中継でお届け！

祭囃子競演会

放送日時：８月19日(木)午後８時00分～
再　放　送：９月　４日(土)午後８時00分～

各祭礼が伝統ある祭囃子の腕前を競いあう祭囃子競演会。
演技から注目の成績発表、そして山車の審査結果も紹介します。

御通り（山車合同運行）

放送日時：８月20日(金)午後８時00分～
再　放　送：９月　５日(日)午後６時00分～

１５祭礼すべてによる山車の合同運行。
夜の闇の中を運行する豪華絢爛な山車絵巻をお楽しみください！

大仮装行列＆国際サマーフェスティバル

放送日時：８月21日(土)午後７時00分～
再　放　送：９月　５日(日)午後８時00分～

ユニークな仮装行列から涼しげな流し踊り、そして活気溢れる神輿パレードまで、一味違った三沢まつりの魅力をお伝えします。

七夕まつりの大人気企画、ダンスコンテストとSHOW　TIME in MISAWA。
今年は、三沢市出身アーティストＫｅｎ－Ｒｙｗ、ＳＩ－ＲＵＤＥ、モモも出演します！
熱気に溢れる会場の模様をお届けします！

ダンスコンテスト&SHOW TIME in MISAWA －七夕まつり－

再放送：８月14日(土)午後８時00分～午後９時
再放送：８月15日(日)午後８時00分～午後９時

お問い合わせ先：三沢市ケーブルテレビジョン TEL51-1255　HPアドレス http://www.mctvnet.ne.jp

みさわ港まつり

日時：8月29日(日)9：30～　会場：三沢漁港（三沢市港町）

問い合わせ　みさわ港まつり協賛会〔市役所農政水産課〕TEL 53－5111（267・307）

当日は三沢市漁業協同組合魚市場　TEL 54－4370

11時～　貝殻つりゲーム・ストラックアウト　1回100円

【釣った貝殻に書かれてある商品や倒した枚数によって商品があたる！どちらも商品盛りだくさんです！】

よさこいソーラン　ほか

13時～　舟こぎ大会　参加資格：高校生以上（7人1組）

【参加チームは、当日12時に会場にて受付します。参加賞はもちろん、1位（優勝賞金3万円）から3位までのチームには賞金もありますので、ぜひ参加してみてはいかがですか？】

19時～　花火大会【港に咲き乱れる黄金の花吹雪！】

- 荒天の場合は、花火大会を翌日8月30日(月)に延期します。
- 花火大会終了後は大変混雑しますので、係員の指示に従ってください。
- 駐車場内でのバーベキュー等は危険ですので行わないでください。
- 防波堤など、立入禁止区域には入らないでください。

出店者を募集します！

受付期間

8月11日(水)までの平日
8時15分～17時

受付場所

みさわ港まつり協賛会事務局
〔市役所農政水産課〕

出店条件

三沢市商工会の会員で、三沢市に住所及び店舗を有するもの。過去に市内イベントにおいて違反行為等により注意を受けたものや主催者が適当でないと判断したものは出店できません。

※申込多数の場合は抽選となります。
※申請書及び出店規則は農政水産課で配付しているほか、市ホームページでダウンロードできます。

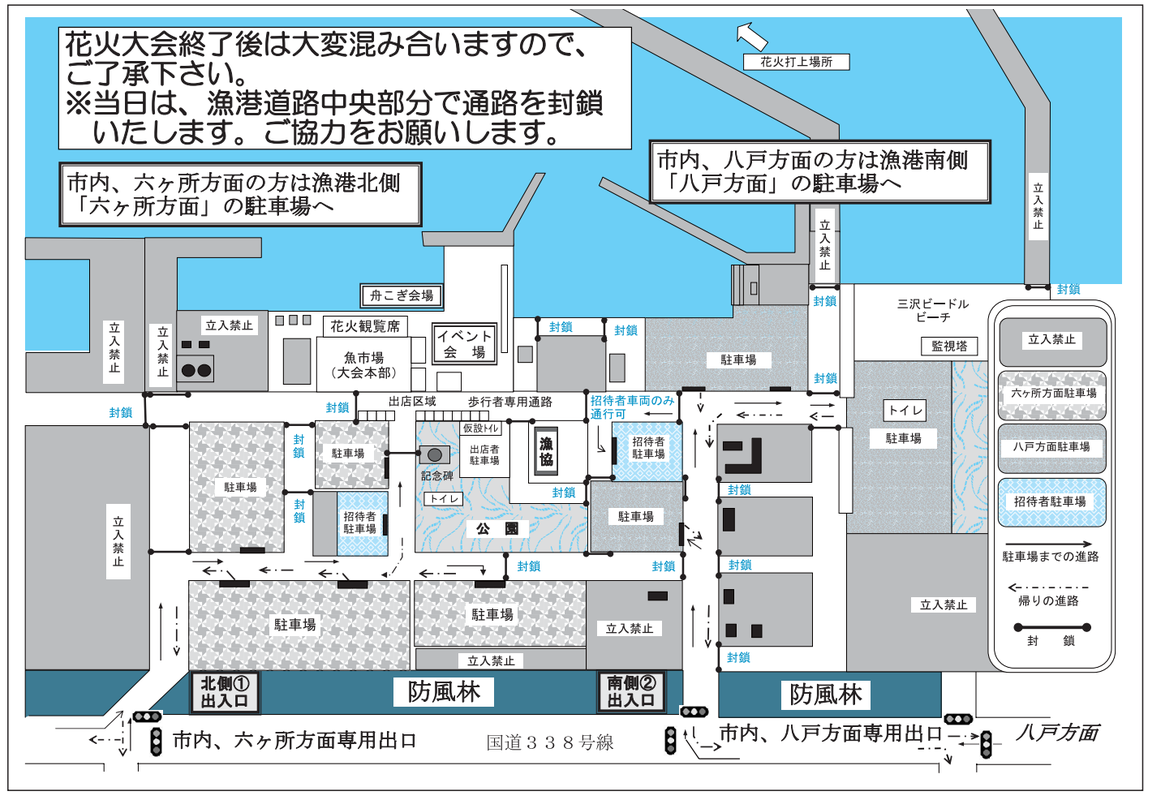

三沢まつり

日時：8月19日(木)～22日(日)

会場：ミス・ビードルドーム、市内幹線道路

問い合わせ　三沢市商工会　TEL 53－2175

三沢の夏の最大のイベント「三沢まつり」が、19日の前夜祭を皮切りに22日までの4日間にわたり、華やかに開催されます。今年も各町内会が趣向を凝らした自慢の山車15台とそれを引く多くの子どもたちが、賑やかに街中を練り歩きます。

さて、見どころはと言いますと、見事にライトアップされた豪華絢爛な山車が練り歩く20(金)の夜間運行。21日(土)に開催される、芸達者な人々が面白おかしく踊り歩く大仮装行列。更には最終日の22日(日)、300ードで、祭りに懸ける「祭人」たちが最後の情熱を熱く爆発させ繰り広げる、迫力満点の15山車別れといったところでしょうか？

さぁ、今年の夏も「ミサワ」は暑くなりそうですよ！

月　日	時　間	行　事　名	場　所
8月19日(木)	午後6時	山車展示	ミス・ビードルドーム
		山車審査会	
		祭りばやし競演会	
	午後4時	御神輿渡御	不動神社出発
8月20日(金)	午後6時	山車合同運行出発式	30ロード特設会場
	午後6時30分	山車合同夜間運行（15台）	30ロード出発
8月21日(土)	午後1時	郷土民俗芸能	アメリカ広場
	午後3時	大仮装行列	市役所前出発
	午後4時30分	流し踊り	大町オレンジ広場
	午後5時30分	国際サマーフェスティバル（みこしパレード）	
8月22日(日)	午後1時	御神輿還御	薬師神社出発
	午後1時30分	山車合同運行	大町交差点合流
	午後4時	15山車別れ	30ロード

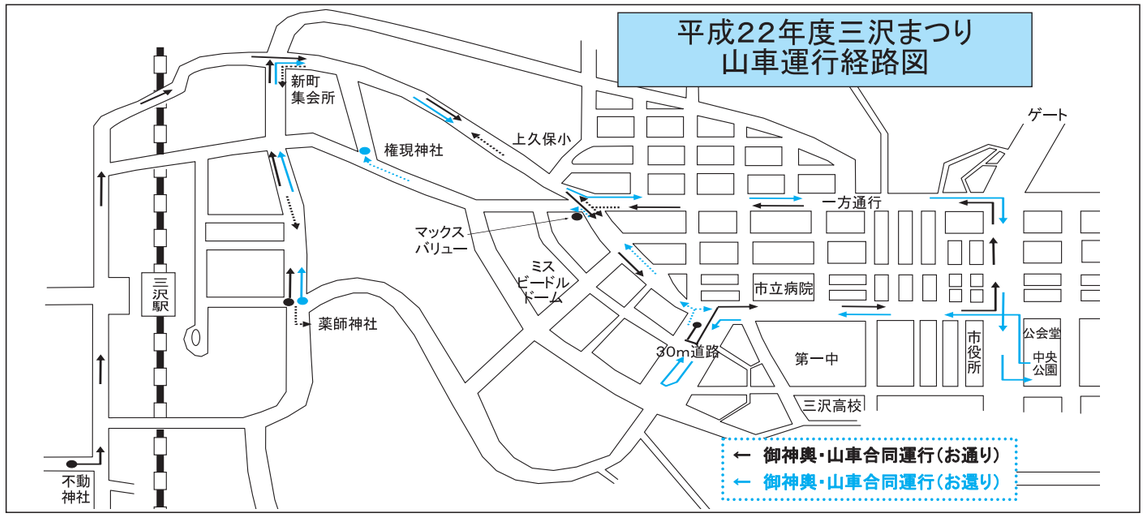

議会活動

平成22年第２回定例会

去る6月7日から17日までの11日間の会期で開催された平成22年三沢市議会第2回定例会の様子を紹介します。

一般質問

6月10日、11日の本会議では、9名の議員が、市政に対する一般質問を行いました。

主な質問項目とそれに対する市側の答弁の概要は、次のとおりです。

加　澤　　明　議員

Q 本年12月から児童扶養手当の支給対象となる父子家庭の世帯数は？また、対象世帯への周知方法は？

A 対象世帯数は、他事業の実績から25世帯前後と推定している。また、周知方法については、前述の父子家庭へは個別に通知するほか、従来から実施している広報やマックテレビ、リーフレットの配付等により、お知らせしていきたい。また、申請に際しては、電話相談や受付時間の延長等、可能な限り申請者の便宜を図っていきたい。

※上記ほか「核燃料サイクル交付金の配分金額と事業計画について」の質問がありました。

野　坂　篤　司　議員

Q ミス・ビードル号再現飛行計画の進捗状況は？

A ９月19日に開催される航空祭での飛行に向け、昨年から復元機を所有する「スピリット・オブ・ウェナッチ」と粘り強く交渉を行ってきたところ、このほど内諾を得ることができた。また、課題であった機体の輸送については、米太平洋空軍司令官等へ依頼しているところであり、飛行に要する手続きや諸課題については、近々、実行委員会を組織し、整理したいと考えている。

※上記ほか「基地政策問題について」「教育問題（子ども手当、親学）について」の質問がありました。

鈴　木　重　正　議員

Q 新たに策定された「三沢市行財政改革大綱」に取り組む市長の決意は？

A この新大綱は、平成20年度から開始した三沢市総合振興計画を着実に推進するため、その柱として「行政経営推進プランの実施」「健全な財政運営の確保」「その他社会情勢等に応じた推進施策」を掲げている。特に「行政経営推進プランの実施」は、行政経営という新たな視点を加え、行政内部のシステム確立や協働型社会の仕組みづくり等、行政の質的改革を進めたいと考えている。

※上記ほか「機動性の高い組織体制について」「(地上デジタル放送化に伴う)今後のマックテレビについて」の質問がありました。

春　日　洋　子　議員

Q 小学校への教科担任制導入の取り組みは？

A 小学校での教科担任制のメリットとして、①中学校入学時の教科担任制への戸惑いが解消されること。②児童が多くの教師と出会う機会が得られること。③専門教科の指導を受けられることなどが挙げられることから、おおぞら小学校と併設して建設予定の第三中学校が完成したときには、第三中学校教員の協力を得ながら、おおぞら小学校をモデル校として複数教科の担任制を導入したいと考えている。

※上記ほか「環境月間とクールアース・デーの取り組みについて」「情報バリアフリー化対策について」等の質問がありました。

藤　田　光　彦　議員

Q 民主党政権が進めている「地域主権」への市の対応は？

A 地域主権時代において、自らの政策判断と財源配分で地域を活性化させ、市民の暮らしを向上させるという、これまで以上に強い決意と責任をもって市政運営に当たる必要があると認識しており、今後は、国の動向を十分注視し、地域主権に対する柔軟な対応をするため、調査・研究に努めていきたい。

※上記ほか「廣澤安任のプロモーションについて」「市営住宅の将来構想について」の質問がありました。

奥　本　菜保巳　議員

Q 「三沢市地域公共交通総合連携計画」における新市立三沢病院へのアクセス確保に向けた取り組みとその進捗状況は？

A 計画では、100円バスを含めた市内全域におけるバス路線の再編とともに、三沢駅、中心市街地及び新市立三沢病院との接続性に配慮した利便性の高いルートやダイヤの設定により、一定本数のバスの運行を確保する必要があることから、現在、基本ルートの検討に鋭意取り組んでいるところである。

※上記ほか「沖縄基地問題に対する市の見解ついて」「障がい者福祉の取り組みについて」等の質問がありました。

西　村　盛　男　議員

Q 公園をより良くするため、市民ニーズを集約する機会を増やす考えは？

A 市民ニーズの把握については、町内会要望や公園パトロール時の口頭での要望のほか、市民アンケートや市民参加のワークショップにおいて意見や要望を頂き、不便の解消や町内会の活性化に繋がるよう努めている。

今後は、協働のまちづくりを目指す観点から、これまで以上に市民の意見・要望を取り入れられるような機会を更に設けていきたい。

※上記ほか「公園における駐車スペース確保・拡大について」の質問がありました。

太　田　博　之　議員

Q 学校耐震診断が4月14日公表されたが、今後の学校耐震化計画は？

A 市内小中学校12校のうち、６校が現在の耐震基準に適合しておらず、そのうち第三中学校は、耐力度調査で改築が必要とのことから新築を予定している。また、残る５校のうち第一中学校は、本年度中に工事を実施するほか、その他４校（岡三沢小学校、三川目小学校、木崎野小学校、第五中学校）についても、校舎の構造等、優先度を考慮したうえで工事を計画し、平成24年度までに耐震補強工事を終了させたい。

※上記ほか「子育て支援について」「参議院選挙の開票事務（予算削減、開票時間短縮）について」の質問がありました。

天　間　勝　則　議員

Q 市内事業者が基地内への販路拡大を図れるよう、市として対策を講ずる考えは？

A 市では、国に対し、三沢基地関連施設工事及び物資調達等を地元事業者へ優先的に発注されるよう平成５年度から要望を重ねてきている。

今後は、販路拡大も含め、市内事業者が基地内で経済活動を行えるよう国等に要望するとともに、基地からの誘客促進に向けた取り組みと併せて、中心市街地活性化対策等の施策との整合性を図りながら進めていきたい。

※上記ほか「駅東口駐輪場の環境整備について」の質問がありました。

トピックス

本定例会の会期中、三沢市盆栽協会会員のご好意により、議場内に市の花「さつき」の盆栽が飾られました。

議場に彩りを添えていただき、誠にありがとうございました。

委員会活動報告

基地対策特別委員会中間報告

委員長　小比類巻　正規

去る5月24日、委員会を開催し、今後の活動について協議しました。

本委員会は、基地所在に伴い発生する諸問題の解決は、一地方自治体が独自でできるものではなく、国の責任で行われるべきとの認識から、これまで基地周辺の生活環境の整備や民生安定のための各種施策の実施を、国に対し強く要望してきた経緯があります。

会議では、これまで要望した各項目の進捗状況について市から説明され、住宅防音工事については、樹脂サッシの採用が決定したとのことでした。また、病院や農産物加工施設等の建設事業や天ケ森・砂森地区及び五川目地区の移転対策事業についても、着実な進捗が見られることなど、長年にわたる要望活動の成果が表れてきていることから、今後も引き続き、要望活動を行っていくことで意見集約が図られたところであります。

また、本委員会の活動のもひとつの柱である基地に関連する事件・事故への対応については、その再発防止に向け、今も毅然とした態度で臨むことが確認されました。

なお、今後は、具体的な要項目や要望行動の方法等を協することとしており、これら整い次第、要望の早期実現のため、粘り強く活動を進めてまいります。

↑防衛補助により整備が進む新市立三沢病院

中心市街地活性化対策特別委員会中間報告

委員長　舩見亮悦

去る6月2日、委員会を開催し、「中心市街地活性化基本計画」の概要を確認したうえで、MGプラザ及び市立三沢病院跡地利用の進捗状況ならびに今後の活動方針について調査しました。

MGプラザについては、現地に出向き、商工会担当者より店舗の出店状況等が説明されました。

現時点において、飲食店2店が出店のため、内装工事等に着手しているほか、大手雑貨店や飲食業チェーン店との交渉も行われているとのことでした。

また、懸案となっているMGプラザの運営主体については、今後、経済4団体、商工会役員及び関係団体等で組織する（仮称）再生支援協議会を組織し、諸問題の解決に努めるとのことでした。

次に市立三沢病院跡地利用については、昨年度、売却の公募が不調に終わったことから、現在、公募による民間事業者への貸与に向け、作業を進めているとのことでした。

以上の内容を踏まえ、今後の活動方針を協議したところ、MGプラザ問題、病院跡地問題については、引き続き問題解決に向け取り組むこととし、さらに誘客対策の観点から、当該地区における交通体系の検証も行っていくことで意見集約が図られました。

↑商工会が運営するMGプラザ内「街の駅みさわ」

総務文教常任委員会所管事務調査報告

委員長　堀　光雄

先般、発覚した三沢市立第五中学校での給食費横領事件を受け、去る6月9日、委員会を開催し、給食費の取扱事務について調査しました。

市教育委員会の説明では、本年4月、学校給食センターが平成21年度の出納閉鎖に伴い、給食費の納入状況を確認したところ、第五中学校の給食費が昨年9月から納入されていないことが分かり、同校に確認を依頼した結果、担当する事務職員が公印を無断使用し、給食費を管理する学校名義の口座から約671万円を横領していたことが発覚したとのことでした。

これを受け、市教育委員会では、再発防止策として、学校での公印及び現金の厳重な管理、チェック体制の強化を図るとともに、給食費の納入状況を毎月校長会で報告するなど、指導監督を徹底するとのことでした。

なお、市では、当該職員が事件発覚後、全額を返済していることや、去る6月4日付けで教育委員会から懲戒免職処分され、既に社会的制裁を受けていることなどを理由に刑事告はしないとのことでありました。

一連の説明を受け、委員からは、学校現場での公印の管理チェック体制の甘さを改めて摘する意見が多く出されたほか市当局でも毎月の納入状況を認できる体制を整えるよう要がなされました。

今回の事件は、学校教育にする保護者や市民の信頼を大く損なう大変遺憾な事件であ絶対にあってはならないことあります。

当委員会としても、今後二とこのような事件を起こさなよう執行機関の行財政運営や務処理等の監視に努めて参りす。

議員表彰

本定例会の開会日、去る5月26日に東京都で開催された全国市議会議長会第86回定期総会において表彰を受けられた方々に対し、その伝達が行われました。

《特別表彰》

市議会議員として**30年以上**その職にある者

堤　喜一郎 議員

森　三郎 議員

小比類巻　種松 議員

《一般表彰》

市議会議員として**10年以上**その職にある者

小比類巻　正規 議員

小比類巻　雅彦 議員

お知らせ

○定例会の開催について

次回の定例会は**9月上旬**を予定しています。詳しい日程が決まり次第、ホームページに掲載します。

○議会の傍聴について

議会では、市民生活に直結した重要な問題が審議されています。市民の皆様が選んだ議員の活動や市政の動きを知るためにも、議会傍聴にお越しくださいますようお願いします。

なお、傍聴席は50席と数に限りがありますので、団体等で傍聴される方は、事前に議会事務局までご連絡をお願いします。

傍聴記録

平成22年第2回定例会
傍聴者数　延べ46名

次回も皆様のお越しを心よりお待ちしております。

お問合せ

三沢市議会事務局
電話兼ＦＡＸ：53－5500
メール：misawa29@net.pref.aomori.jp

出来事通信

できごとつうしん

新記録目指して

市内小学校陸上競技大会

６月２４日、市民の森陸上競技場において、市内小学校の５・６年生による陸上競技大会が開催されました。

競技種目は、男女・学年別の短距離走、持久走、走幅跳、ボール投げと学年別の男女混合リレーで、各校から選抜された児童たちはそれぞれの種目で精いっぱい頑張りました。

◀各校の代表として、友達の応援を背に力を尽くす選手たち

総合優勝は、５年生が三沢小学校２組、６年生が岡三沢小学校２組でした。また、大会中、５年生女子８００ｍ持久走において、岡三沢小学校の中村友香さんが、力強い走りで５年振りに大会記録を更新する快挙を成し遂げました。

結果に笑い、あるいは泣いた選手たち、声をからして応援し、選手が全力を尽くせるように競技のサポートをしていた児童たち。この熱かった一日はみんなの胸に刻まれたことでしょう。

▲大会記録を更新した中村友香さん

未来のプロ野球選手たち

楽天イーグルス野球塾

６月２６日、楽天イーグルスボールパーク三沢球場において、楽天イーグルスみさわ協議会による野球塾が開催されました。

快晴のグラウンドに、市内外から１０チーム６３名の野球少年が集まり、プロ野球選手から直接、準備運動から投球、捕球、打撃などの基礎的技術や実践に役立つ技術について指導を受けました。

講師は楽天イーグルスの沖原佳典コーチと鷹野史寿コーチで、ユーモアを交えつつも、「普段から試合を想定して練習していくことが大切」と一人ひとりに声をかけて熱心に教えていました。

◀緊張しつつも真剣に講師の指導を受ける野球少年たち

ホタルはなぜ光る？

実験イベント『ホタルの光を手に…』

６月２７日、県立三沢航空科学館において、最先端の科学実験シリーズの第２弾『ホタルの光を手の中に…』が開催され、７５名の親子が自ら実験しながらホタルの生態について学びました。

㈱リバネスの野村講師は、自らのホタルについての研究をもとに、「なぜ光るのか？」「どんなときに光らないのか？」など、子どもたちにもわかりやすく講義を行った後、実際に照明を消してホタルの光を作る実験を行いました。

子どもたちは、自分の手で作った不思議な現象に、次々と率直な疑問や考えを口にしながら、熱心に講義を聞いていました。

◀意外な実験結果にドキドキ！ホタル博士になれたかな？

大好評の講座、再び！

ココロもカラダも美しく！ピラティス講座

７月８日、総合体育館においてピラティス講座の第１回目が行われました。

ピラティスとは、ストレッチを中心とした動きで体に余計な負担をかけずにインナーマッスルを鍛えるエクササイズです。昨年に引続き、申込みが殺到するほど大好評で、この日も３０名の女性が参加しました。どれも、普段、家庭でテレビなどを見ながらでも簡単にできる動作ばかりで、体の代謝を上げ、腰痛や肩こりにも効果的。さらにシェイプアップにも有効とのことでした。

全５回行われるこの講座で、ココロもカラダも美しくなっちゃいましょう！

◀動作の効果やポイントの説明が丁寧でわかりやすい講座でした。

あきらめない心で全国へ

三沢ゴルフ協会会員全国大会出場報告

６月２９日、市長室において、三沢ゴルフ協会会員の竹林秋雄選手と古田幸希選手（青森山田高校３年）が、それぞれ全国大会への出場報告を行いました。

竹林選手は、ねんりんピックゴルフ競技の全国大会出場を果たしたもので、「あきらめず、冷静な判断力でひと暴れしてきたい」と話し、古田選手は４度目の日本アマチュアゴルフ大会出場を前に、「ベスト８と日本オープン出場を目指して頑張りたい」と意気込みを語りました。

強い精神力で、見事、好成績を収められることを期待しています！

◀それぞれの目標を胸に、いざ晴れの大舞台へ！

すっかり水となかよし♪

水泳教室

７月８日、屋内温水プールにおいて、いちい幼稚園の園児たちが水泳教室を行いました。

園児たちは先生と一緒に、フープやブロックを使って水の中に潜ったり、滑り台やウォータースライダーで何回も水の中に飛び込んだりと水と慣れる練習をしました。大好きな先生や友達と一緒のプールに、園児たちはもう水をバシャバシャするだけで大はしゃぎ！楽しさを抑え切れません！元気一杯に水と戯れていました。

中には怖くて泣いてしまう子もいましたが、先生の励ましの言葉に勇気百倍！目をぎゅっとつぶって涙をこらえ、友達の後に続いて水に飛び込んでいました。

もう、すっかり水と仲良くなれたかな？

◀水しぶきをあげて大興奮の園児たち

願いごとを電車に乗せて

七夕列車に乗って…

７月２日、十和田観光電鉄㈱主催の『七夕列車に乗って』に第一幼稚園の園児たちが参加しました。

三沢駅と十和田駅からそれぞれ彦星と織姫に見立てた車両に乗り、一度だけすれ違いながら終着駅を目指すもので、子どもたちにもっと電車とふれあって欲しいという想いが込められています。

子どもたちは電車に興味深々！流れるように移り変わる景色に目をキラキラさせて楽しんでいました。

終着の十和田駅では、大きな笹に精一杯背伸びをしながら、一人ひとり可愛らしい願い事を書いた星型の短冊を飾り、最後に全員で手を合わせ、願い事がかなうようにお祈りしていました。

◀一生懸命考えた大事な大事な願い事がかないますように。

平成22年度　三沢市職員採用試験案内（平成２３年４月以降採用）

1　試験職種及び受験資格等

試験職種		採用予定人員	受験資格
看護師及び助産師		１９人程度	１．昭和４６年４月２日以降に生まれた者 ２．試験職種の免許を有する者または平成２３年４月３０日までに免許取得見込みの者
一般事務	大学卒業者	４人程度	１．昭和５６年４月２日以降に生まれた者 ２．大学卒業者（卒業見込者を含む）
	短大・高校卒業者	１人程度	１．昭和５８年４月２日以降に生まれた者 ２．高等学校卒業者または短期大学卒業者（卒業見込者を含む）
一般技術（建築）		１人程度	１．昭和５６年４月２日以降に生まれた者 ２．高等学校卒業以上の学歴を有し、１級建築士の免許を有する者または大学において建築技術課程を修めて卒業した者（卒業見込者を含む）
保健師		１人程度	１．昭和５６年４月２日以降に生まれた者 ２．保健師の免許を有する者または平成２３年４月３０日までに免許取得見込みの者
薬剤師		２人程度	１．昭和５６年４月２日以降に生まれた者 ２．薬剤師の免許を有する者または平成２３年４月３０日までに免許取得見込みの者
診療放射線技師		２人程度	１．昭和５６年４月２日以降に生まれた者 ２．診療放射線技師の免許を有する者または平成２３年４月３０日までに免許取得見込みの者
臨床工学技士		１人程度	１．昭和５６年４月２日以降に生まれた者 ２．臨床工学技士の免許を有する者または平成２３年４月３０日までに免許取得見込みの者

2　第１次試験日

試験職種	試験の種類	試験月日
看護師及び助産師	教養試験 面接試験	８月２８日(土)
一般事務、一般技術、保健師、薬剤師、診療放射線技師、臨床工学技士	教養試験・適性検査（一般事務、一般技術のみ）	１０月１７日(日)
	面接試験	１０月１６日(土)～１８日(月)のうち三沢市が指定する日

3　試験会場…　市役所会議室・公会堂他

4　書類請求申込…　７月３０日(金)から総務課で配付する採用試験受験申込書等へ必要事項を記入し、申込みしてください。
申込書は三沢市ホームページからもダウンロードできます。
また、請求と申込みは郵送でも対応できます。

5　申込受付期間…

看護師及び助産師	８月２日(月)～１６日(月)	※８時１５分から１７時まで（土・日・祝日は除く）
一般事務、一般技術、保健師、薬剤師、診療放射線技師、臨床工学技士	９月１日(水)～１５日(水)	

書類請求先・申込先と問合せ先　注意：書類請求の際は、必ず希望する職種をお知らせください。
〒０３３－８６６６　三沢市桜町一丁目１－３８　三沢市役所総務課人事管理係（内線２０７、２０８）

放送大学10月入学生募集のお知らせ

放送大学では、平成２２年度第２学期（１０月入学）の学生を募集しています。

放送大学は、テレビなどの放送を利用して授業を行う通信制の大学です。心理学・福祉・経済・歴史・文学・自然科学など、幅広い分野を学べます。

詳しくは、放送大学ホームページ（http：//www.ouj.ac.jp）または下記にて無料で配付している資料をご覧ください。

申込受付期間…８月３１日(火)まで

書類請求先・申込先と問合せ先　放送大学青森学習センター（☎０１７２－３８－０５００）
八戸サテライトスペース（☎０１７８－７０－１６６３）

みさわ情報ねっと

市役所　☎53－5111

市民無料相談

問：問合わせ　場：開催場所

●法律相談（法テラス青森主催）　4日(水)・18日(水)
問 法テラス青森（☎050－3383－5552）　9月1日(水)
場 市民相談室　※要電話予約・先着６名・受付条件あり　13時～16時

●法律相談（社会福祉協議会主催）　10日(火)
問場 社会福祉協議会（☎52－3270）　13時～16時
※要電話予約・先着６名

●法律相談（市主催）　24日(火)
問 広報広聴課（内345）　13時～16時
場 市民相談室　※要電話予約・先着６名

●人権・行政相談　9日(月)
問 広報広聴課（内345）　10時～15時
場 市民相談室

●仕事の法律相談　27日(金)
問場 就職支援センター（☎27－6005）　13時～16時
※要電話予約

●仕事の悩み相談　4日(水)・18日(水)
問場 就職支援センター（☎27－6005）　13時～16時
※要電話予約

●労働条件・年金相談　12日(木)
問場 就職支援センター（☎27－6005）　13時～16時
※要電話予約

●人権・困り事相談　第２・４木曜
問 人権・困り事相談所（☎52－7083）　9時30分～15時
場 ふれあいの館

●教育相談　毎週月～金
問場 国際交流教育センター内教育相談室（☎53－6060）　8時15分～16時

●家庭児童・婦人相談　毎週月～金
問場 家庭福祉課（内381）　9時～16時

●育児・子育て支援相談　毎週月～金
問場 三沢地域子育て支援センター（☎53－1176）　9時～16時30分
問場 みさわファミリーサポートセンター（☎50－1518）

●消費者生活相談　毎週月～金
問 県消費生活センター八戸相談室（☎0178－27－3381）　9時～16時

●警察安全相談　随時
問 三沢警察署総務課（☎53－3145　内217）　電話相談可

●犯罪被害者支援相談　毎週月～金
問 青森県地方検察庁被害者ホットライン　9時～16時30分
（☎017－722－1234）

●がん・緩和ケア・医療相談　毎週月～金
問場 三沢市立三沢病院地域医療連携室内　9時～16時
（☎51－1375）

●介護・福祉相談　毎週火
問場 三沢市立三沢病院地域医療連携室内　10時～15時
（☎51－1375）

お知らせ

排水設備工事責任技術者試験申込みを受付けます

日本下水道協会青森県支部が実施する排水設備工事責任技術者試験を行います。

とき　10月20日(水)14時～

ところ　八戸プラザホテル

受付期間　8月23日(月)～9月6日(月)

受験料　8000円

申込方法　書類持参（郵送不可）

※申込書は下水道課で配付

▼申込み・問合せ　下水道課排水設備係（内線378）

日本脳炎予防接種について

3歳児への初回接種のお勧め

日本脳炎予防接種の標準的な第1期接種期間に該当するお子さんに対し、積極的に初回接種（2回）するようお勧めしています。

対象者　平成19年4月2日～平成20年4月1日生まれの、今年度で3歳になるお子さん（個別に通知しています）

※転入者等で予診票がない方、すでに接種された方はご連絡ください。

▼問合せ　健康推進課（☎57－0707）

水道メーターの定期交換

交換対象区域のお知らせ

今年度、次の地区が定期交換の対象となります。

・新町地区（一～四丁目）
・大町地区（一～三丁目）
・花園町地区（一～五丁目）
・上久保地区（一～四丁目）
・字上久保、猫又、駒沢地区

期間　8月～12月

なお、事前に各家庭や事業所にお伺いしますので、ご協力をお願いします。

また、一昨年度から水道メーターを地下式に変えておりますのでご了承ください。

▼問合せ　水道施設課（内線337）

催し

公開デー2010

多数の来場お待ちしています

研究施設・成果の公開、野菜の相談や栽培・加工ミニ講座、加工試作品の展示・試食、新鮮な野菜の販売など。

とき　9月8日(水)　9時～16時

ところ　県産業技術センター野菜研究所ほか

▼問合せ　県産業技術センター野菜研究所（☎53－7171）
農産物加工研究所（☎53－1315）

市民の森温泉祭り

暑さ忘れてお祭りで楽しもう

涼を求めて、市街地より気温が2℃低い市民の森温泉に出かけてみませんか？

県無形民俗文化財の岡三沢神楽やビンゴ、カラオケ大会、やきとり・生ビールの屋台などの他に、当日のお楽しみもありますよ！

とき　8月13日(金)(前夜祭)15時～18時
8月14日(土)10時～18時

ところ　市民の森温泉浴場前広場

▼問合せ　市民の森老人福祉センター（☎59－3388）

先人記念館からのお知らせ

企画展　吉田初三郎鳥瞰図展

青森県、国内外の鳥瞰図を小倉秀彦氏のコレクションでご紹介します。

期間　9月26日(日)まで
入館料　小・中学生50円
（毎週土曜日は無料）
高校生以上100円

企画展講座ギャラリートーク

鳥瞰図、吉田初三郎の魅力、初三郎と青森県の関係について、楽しく知ることのできるギャラリートークをします。終了後には展示替もあります。

とき　8月15日(日)
13時30分～14時30分
講師　柳沢卓美氏
（八戸市種差観光協会会長）
参加方法　当日入館券で自由にご参加ください。

▼問合せ　先人記念館
（☎59－3009）

図書館からのお知らせ

夏休みおはなし会

とき　8月8日(日)10時～
ところ　3階第1会議室

はまなすの会による夏休み特別イベントです。地域にまつわるお話や昔話など、子どもから大人までが楽しめる内容です。

館長トーク23

とき　8月21日(土)13時30分～
ところ　玄関前アプローチ
テーマ　楽しく古文書を読む
（5）村定・村法度
－現代に通じるもの

製本講座⑤

本を直してみませんか

とき　8月21日(土)15時～
ところ　3階第1会議室
テーマ　角背本の製本方法①

▼申込み・問合せ　図書館
（☎53－6040）

航空科学館　イベント情報

きてみてさわってあおもりの木

青森県産材の木造住宅組立を地元大工職人さんに実演していただき、組立完了後「上棟祭」のデモンストレーションを行います。その他、木工工作体験や、カンナがけ体験、お菓子まきも行います。

とき　8月7日(土)10時～16時
8日(日)10時～15時
ところ　ガレリア
参加料　無料

▼問合せ　三沢航空科学館
（☎50－7777）

講座◇教室

市民大学一般教養講座

第4講座

とき　8月7日(土)14時～
ところ　公会堂3階
演題　「戊辰戦争と三沢市～青森県ゆかりの天皇即位の可能性に関連して～」
講師　青森中央学院大学
准教授　竹中司郎氏

第5講座

とき　9月4日(土)14時～
ところ　公会堂3階
演題　「悪質商法の手口と対処法」
講師　県金融広報委員会
中田鶴子氏
※受講料は無料です

▼問合せ　中央公民館
（☎53－8711）

甲種防火管理新規講習会

受講者を募集します

とき　9月28日(火)～29日(水)
9時～16時
ところ　国際交流
教育センター
定員　90名（先着順）
受講料　5000円
受付期間　8月16日(月)
～9月10日(金)

受講希望者は「受講申込書」（市ホームページからダウンロード）に受講料を添えておお申し込みください。

▼申込み・問合せ
消防本部予防課
（☎54－4279）

普通救命講習会

いざというときのために

とき　8月8日(日)
9時～12時
ところ　消防本部2階講堂
定員　30名（先着順）。8名以下の場合は中止。
内容　成人の心肺蘇生法やAEDの使用方法、異物除去法など
受講料　200円

▼申込み・問合せ
消防署救急係
（☎54－4212内線218）

省エネ・新エネ利用促進セミナー

上北地域県民局の説明会

いつもの暮らしに役立つ太陽光や太陽熱、風力や地熱などの自然エネルギーについて、無料で詳しくご説明します！

とき　8月28日(土)
11月20日(土)
13時30分～
ところ　公会堂

▼問合せ　ササキ石油販売㈱
（☎72－2026）

募集

三沢市民卓球大会

参加者を募集します

とき　8月29日(日)
8時30分～
ところ　総合体育館
対象　高校生以上
種目　硬式・ラージボールの各男女シングルス、ダブルス（年代別）
参加料　シングルス1000円
ダブルス　1500円
申込締切　8月9日(月)
申込方法　郵便申込のみ

▼申込み・問合せ
〒033－0021
三沢市岡三沢8－64－6
三沢卓球協会　成田正則
（☎57－0109）

市民文化祭展示部門

展示する作品を募集します

この機会に、ぜひあなたも作品を展示してみませんか？

とき　10月29日(金)
～10月31日(日)
ところ　公会堂
募集作品　美術・文芸
出品資格　高校生以上の市民
申込期限　9月5日(日)

▼申込み・問合せ
中央公民館（☎53－8711）

電気の無料点検

申込みをお待ちしています

三沢電気工事業協同組合青年部がボランティアでろう電調査・簡易工事を行います。

とき　9月18日(土)
対象　60歳以上で一人暮らしの方
申込期限　9月10日(金)

▼申込み・問合せ
三沢電気工事業協同組合
（☎53－5345）

平成22年度自衛官募集のご案内

※詳細については下記へお問い合せください。

募集種目	応募資格		受付期間	試験期日	試験場所
航空学生	男女	高卒（見込含） 21歳未満	8月1日(日) ～ 9月10日(金)	9月23日(木)祝日	北里大学 （十和田市）
一般曹候補生	男女	18歳以上 27歳未満		9月18日(土)	
自衛官候補生 （任期制）	女			9月29日(水)	陸自八戸駐屯地
	男			9月27日(月)～28日(火)	空自三沢基地

★問合せ　自衛隊青森地方協力本部　三沢募集案内所（☎53－1346）

スキルアップ講座・講習会

パソコンスキルアップ初級・中級講習会

日　時　8月20日(金)～9月10日(金)のうち全16日
9:00～15:00
場　所　JMTC八戸教室
対象者　離職者、非正規労働者、離職予定者
定　員　20名
応募締切　8月17日(火)

ヒューマンスキル能力アップナイトカレッジ

日　時　8月23日(月)～10月25日(月)のうち全15日
18:00～20:30
場　所　県地域共同就職支援センター
定　員　20名
応募締切　8月18日(水)

IT経理ビジネスナイトカレッジ

日　時　8月23日(月)～10月4日(月)のうち全18日
18:00～20:30
場　所　県地域共同就職支援センター
対象者　離職者、非正規労働者、離職予定者
定　員　20名
応募締切　8月18日(水)

ホームヘルパー2級取得講座

日　時　8月25日(水)～9月10日(金)のうち全8日
9:30～16:30
場　所　県地域共同就職支援センター内ニチイ学館
対象者　離職者、非正規労働者、離職予定者
定　員　10名
応募締切　8月5日(木)

※受講料は無料です。(テキスト代は自己負担)
★申込・問合せ　県地域共同就職支援センター（旧技専校）
（☎27－6005）

海上保安大学校学生募集

海上保安大学校では、将来の海上保安庁の幹部職員となる若き精鋭たちを募集しております。

受験資格　平成2年4月2日以降に生まれた者で次に掲げるもの
⑴高等学校を卒業した者及び平成23年3月までに高等学校を卒業する見込みの者
⑵中等教育学校を卒業した者及び平成23年3月までに中等教育学校を卒業する見込みの者
⑶高等専門学校の第3学年の課程を修了した者及び平成23年3月までに高等専門学校の第3学年の課程を修了する見込みの者
⑷高等学校卒業程度認定試験（廃止前の大学入学資格検定を含む。）に合格した者等人事院が⑴、⑵に掲げる者と同等の資格があると認める者
採用数　約45名（予定）
試験種目　学科試験（選択・記述）、教養試験、作文試験、人物試験、身体検査、身体測定、体力検査
申込方法　⑴インターネット
http：//www. jinji- shiken. jp/moushikomi. html
⑵受験申込用紙の郵送または持参
受付期間　8月26日(木)～9月7日(火)
※インターネットの場合は、
9月1日(木)　17:00まで

※詳細については、海上保安大学校学生採用試験受験案内をご覧ください。

★試験に関する問合せ、受験案内・受験申込用紙請求先
八戸海上保安部管理課（☎0178－33－1222）
★インターネット申込みに関する問い合せ
人事院人材局試験課（☎03－3581－53-11）

広告　広告

新規学卒求人受付中

活力ある企業作りはフレッシュな若い力で！
優秀な人材の確保は今が絶好のチャンス！

新規学卒者の募集には、早い時期での求人提出が効果的です。
職業安定所に来所できない場合でも、貴社へ訪問し受付します。
一人分でも多くの求人申込みをお待ちしております。

★問合せ　ハローワーク三沢　学卒担当
（☎53－4178）

腸炎ビブリオ
による食中毒を防ぎましょう！

今年も、腸炎ビブリオによる食中毒が発生しています。

腸炎ビブリオとは？

海の中にいる細菌で、夏になって海水温が上がると急激に増え、魚介類の体に付着します。腸炎ビブリオの付いた魚介類を室温で放置すると、その菌が増殖して、これを食べた人に食中毒が発生します。

また、魚介類を調理した包丁やまな板、手などにはこの菌が付着している可能性があり、これをよく洗わないで別の食品を調理すると、菌が付着・増殖して食中毒を起こす場合もあります。

食中毒予防のポイントは？

細菌性食中毒予防のポイントは**「つけない」「ふやさない」「やっつけろ」**です。魚介類を生で食べるときは「やっつけろ（加熱）」ができないので、次のことに気をつけましょう。

① つけない

- 腸炎ビブリオは真水に弱いので、魚介類を下処理するときには、水道水などの水で十分に洗いましょう。
- 魚介類の下処理に使ったまな板や包丁は、一度洗って消毒してから次の調理をしましょう。
- 魚介類を冷蔵庫などで保管するときは、他の食品と接触しないようビニール袋に入れたり、ラップをかけたりしましょう。

② ふやさない

- 菌は増殖のスピードが速いので、室温放置は避けましょう。また、買い物の後は、魚介類をすぐに冷蔵庫に入れましょう。
- 刺身用の魚介類を買うときは、生食用のものを選びましょう。
  ※「生食用」「刺身用」「そのまま召し上がれます」などと表示されています。
- 菌は４℃以下では増殖しないので、冷蔵庫内のなるべく温度の低い場所で保管しましょう。
- 調理した食品は、できるだけ早く食べましょう。

問合せ…　保健相談センター　☎５７－０７０７

8月の保健だより

＋　休日救急診療　＋

８月１日	まつぞのクリニック	５２－５０５０
８月８日	得居泌尿器科医院	５０－１３３３
８月15日	ひぐちクリニック	５０－１４４１
８月22日	すずき小児科内科クリニック	５２－６５５５
８月29日	さいとう耳鼻咽喉科クリニック	５０－１４０６
９月５日	平山泰照皮ふ科医院	５３－１２５５

※17時以降の夜間救急診療は当番制ではありません。

健康診査・保健相談

	内容・対象	月　日	時　間	場　所
母子	妊婦歯科検診	８月24日(火)	受付　13：00～13：20	保健相談センター
	＊母子手帳を持参してください。			
	４カ月児健康診査	８月24日(火)	受付　12：45～13：15	
	＊希望の保護者は歯科健診を受けることができます。			
	６～７カ月児健康相談	８月24日(火)	受付　9：30～10：00	
	９～10カ月児健康相談	８月18日(水)	受付　9：30～10：00	
	１歳６カ月児健康診査（平成20年12月生まれの幼児）	８月19日(木)	受付　12：45～13：15	
	２歳児歯科健康診査（平成20年３月生まれの幼児）	８月18日(水)	受付　12：45～13：15	
	３歳児健康診査（平成19年１月生まれの幼児）	８月25日(水)	受付　12：30～13：00	
	▼乳幼児健診では、母子健康手帳・バスタオル等を持参してください。 １歳６カ月児・２歳児・３歳児健康診査では診査票等を忘れずに。 体調不良や感染症等の時は受診をご遠慮ください。			
	親子ふれあい広場	９月１日(水)	10：00～11：00 (受付９：45～10：00)	総合体育館（武道場）
	＊対　象　歩くことができる就学前のお子さんとその保護者 ＊内　容：親子体操など ＊持ち物：上履き ＊申込み・問合せ：保健相談センター☎57－0707 ※人数把握のため、なるべく事前にお申し込みください。			
成人老人	栄養相談	随時受付（予約制）		保健相談センター
	一般健康相談	毎週月・木曜日	9：00～16：00	
	女性健康相談	８月17日(火)	受付　10：00～10：30	上十三保健所（十和田市）
	精神保健福祉相談	８月18日(水)	受付　13：00～14：00	
	＊問合せ：上十三保健所　☎23－4261			

献血のお知らせ

日　時		場　所
８月７日(土)	10：00～16：30	ビードルプラザ（北側駐車場）
８月25日(水)	10：00～16：00	三沢市役所
８月30日(月)	10：00～12：00	㈱三沢建設業協会
	13：00～16：00	

病気やケガなどで輸血を必要としている方の生命を救うため、献血のお願いをしています。

問合せ…保健相談センター　☎５７－０７０７

夏休み自然教室

海賊になって冒険へ出かけよう！

夏休みは大自然の中でキャンプしてみませんか？

野外炊飯やナイトハイク、いかだ作りに夜はキャンプファイヤーなど、野外活動で大冒険!

日　時　８月１９日(木)～２１日(土)
　　(受付　１９日１３：００～)
場　所　公立小川原湖青年の家
対　象　小学生～中学生
定　員　４５名（先着順）
参加料　３０００円
申込方法　電話またはＦＡＸ
申込締切　８月１０日(火)
★申込み・問合せ
公立小川原湖青年の家
（☎５６－２３９３　FAX５６－５０４２）

チャレンジ市民ひとり一芸ースポーツ

エコクラフトでかご作り講座　秋に向けて模様替え♪

日　時　８月２７日～９月１７日の毎週金曜日（全４回）
　　１０：００～１３：００
場　所　市民の森老人福祉センター　大広間
定　員　１５名（先着順）
受講料　１０００円（材料費込）
※当日は、はさみ、ものさし、目打ち、ボンド、洗濯ばさみ２０個をご準備ください。
★申込み･問合せ　市民の森老人福祉センター（☎５９－３３８８）

弓道教室講座　日本古来の武道で精神統一！

日　時　９月１日(水)、３日(金)、７日(火)、９日(木)、１４日(火)、１６日(木)、２１日(火)、２４日(金)、２８日(火)、３０日(木)（全１０回）
　　１９：００～２０：４５
場　所　総合体育館　弓道場
定　員　１０名（先着順、高校生以上、男女問わず）
受講料　１０００円（保険料込）
★申込み・問合せ　総合体育館（☎５３－１２１８）

ワンポイント消防

花火遊びについて

花火遊びの盛んになる季節になりました。ご家庭で花火遊びをするときは、子どもたちだけでなく大人の方と一緒に遊び、次のことに気をつけるよう心がけてください。

①花火は、説明書をよく読んで注意事項を必ず守り、正しく取り扱いましょう。
②燃えやすい物のある場所や風の強い日はやめましょう。
③花火を人や建物に向けたり、投げ込んだりしてはいけません。
④吹き出し、打ち上げ等の筒物花火は、途中で火が消えても筒をのぞいてはいけません。
⑥遊び終わった花火は、必ずバケツの水につけて、残り火を完全に消しましょう

住宅用火災警報器の設置（寝室、階段等）がまだのご家庭は早急に設置しましょう。

連載 Q&A 国民年金

お答えします！ question and answer

Q　国民年金の手続きはどんな時にするのですか？

A　国民年金は、日本国内に住所がある20歳以上60歳未満のすべての方が加入する制度です。届出を忘れると将来受け取る年金額が少なくなったり受けられなくなる場合や、万が一の障害・遺族年金を受けられなくなる場合があります。次のようなときには、忘れずに届出しましょう。

○20歳になったとき
年金・共済組合加入者以外は国民年金に加入する手続きをします。届出先は、第１号被保険者は市町村役場、第３号被保険者は配偶者の勤務先です。

○会社を退職したときは、市町村役場で、国民年金加入の手続きをします。

○結婚や退職等で配偶者の扶養になったときは、配偶者の勤務先で、第３号被保険者への種別変更の手続きをします。

○配偶者の扶養から外れたときは、市町村役場で、第３号被保険者から第１号被保険者への種別変更の手続きをします。

▼詳しくは、八戸年金事務所『０１７８―４３―７３６８』へ。
▼日本年金機構のホームページもご覧ください。
http://www.nenkin.go.jp/

広告　広告

広報みさわ
2010・8
No.670
発行　三沢市役所　編集　広報広聴課
〒033-8666 青森県三沢市桜町1-1-38
☎0176-53-5111　FAX52-5655
Eメール misawa03@net.pref.aomori.jp

平成22年度　子宮頸部がん・乳がん検診受診者募集

対　象

子宮頸部がん検診	乳がん検診
２０歳以上の三沢市民で偶数年齢の方（平成２３年３月３１日時点） ※妊産婦、婦人科疾患治療中の方を除きます。	４０歳以上の三沢市民で偶数年齢の方（平成２３年３月３１日時点） ※妊産婦や授乳中または断乳後１年以内の方、乳房疾患治療中の方、ペースメーカー装着の方、豊胸手術をしている方を除きます。

検診内容

子宮頸部がん検診	乳がん検診	
子宮頸部の細胞診検査 超音波による卵巣がん検診	40歳～58歳	視触診・マンモグラフィー
	６０歳以上	マンモグラフィー

検診料金

子宮頸部がん検診	乳がん検診	
１，７００円	40歳～58歳	９００円
	６０歳以上	１，３００円

※料金は検診日にいただきます。
※７６歳以上の方、生活保護世帯または市民税非課税世帯（２２年度）の方は無料です。

検診日

９月２９日(水)～１０月　１日(金) １０月１２日(火)～１０月１５日(金) １０月２０日(水)～１０月２２日(金)	対象となる全ての方
１０月２３日(土) １１月　８日(月)～１１月１０日(水) １２月　７日(火)	・子宮頸部がん検診のみ受診される方 ・６０歳以上の方

※検診日は、申込後に保健相談センターで指定し、検診日の約２週間前にお知らせします。
※子宮頸部がん・乳がん検診の両方を受診する場合、所要時間は約３時間です。

検診時間

受付	１２:００～１３:００
乳がん検診	１２:００～
子宮頸部がん検診	１３:３０～

場　所　保健相談センター

申込方法

２０歳～７４歳の方	８月上旬にお送りする申込書（白のハガキ）を持参の上、保健相談センター窓口へお申込みください。
７６歳以上の方	保健相談センター窓口にある申込書でお申込みください。

※電話、ＦＡＸでの受付はいたしません。

申込期間　８月１６日(月)～２０日(金)

※上記は全て平成２３年３月３１日時点の年齢となります。
※子宮頸部がん検診の対象の方は、上記の集団検診の他に、市内の指定婦人科で年間を通じ受診することもできます。詳しくは保健相談センターへお問い合わせください。
（既に指定婦人科で検診を受診された方は、集団検診を受診することはできません）

★問合せ・申込み　保健相談センター検診係（三沢市中央町１－３－１０　☎５７－０７０７）

広報みさわに対するご意見やご感想、取り上げて欲しい行事や話題など、皆様からの情報をお待ちしています。ご連絡は広報広聴課まで。

人口と世帯数　－６月末現在－　※（　）内は前月との増減比較

■人口 42,230人（＋27人）・男 20,822人（＋13人）・女 21,408人（＋14人）　■世帯数 18,398世帯（＋12）