広報みさわ
発行所　三沢市役所
電話971～974番　企画課

じあわせを分け合う〝赤い羽根〟

共同募金にご協力を

今年の目標額四十一万円

〝赤い羽根〟共同募金が十月一日から全国一斉に行なわれています。三沢市の今年度の目標額は四十一万五千二百七十五円で、去年より五万九千六百五十五円多くなっています。

去年は目標額三十五万五千六百二十円にたいして、はるかに上回わる八十万四千四百十円という成績を収めました。これは駐留軍人とその家族の協力によるものです。

昔、スイスで一人の牧師が、道ばたに木の箱をつけておいて『あたえよ、とれよ』と書きそえておいた。村の人々はできる範囲のお金をその箱に入れた。

一方その日の食べものにも困る人は、その箱の中からいるだけのお金をもらった。こうして助けあいの仕事は人々の暖い心で育っていった。そして今から八十年前のイギリスのある町で、この助けあい運動が、市中に呼びかける運動のはじまりとなった。

日本では、地方ごとに募金額の目標をきめ、人々に呼びかけて集めた募金を社会事業や困った人々にわけあっている。

集まった金の二分の一が市町村の福祉事業に、四分の一が児童の福祉事業に、十分の一を社会事業や生活保護事業に使っている。また大水や大火事で災害をうけた人々にその百分の一が見舞金として使われている。

今年も例年どおり戸別訪問、街頭募金も行ないますが、とくに町内会長さんにお願いして目標額の達成をめざしています。

どうか共同募金の主旨を理解してこの運動にご協力ください。

日本で共同募金の仕事がはじまったのは昭和二十二年です。

この仕事は厚生大臣の定めた規則で行なわれています。

写真＝ますます脚光をあびてきた観光地小川原湖

敬老会開き好評

市の連合婦人会で

九月十五日は『としよりの日』でした。この日にちなみ七日、市福祉事務所、市の連合婦人会主催で古間木小学校に市街地の老人達七十人を招待し、運動会、余興などを見せ、なごやかな敬老会を行なった。この日集まった老人達はいつにもない楽しい一日を過ごしました。

ここでも一度『としより』について若い人々は考えてみたい。としよりを尊敬するのは東洋的な伝統だといわれている。本当にとしよりの生活を明るくするには、ただ尊敬するだけではいけない。なんといってもとしよりの気持を理解することが第一です。老人は世捨て人でもなければ、人生の落伍者でもない。それをただ老人だからといって社会から締め出したり、若い人たちと別の世界に住む人たちだといった目で見ることが最もいけない。

『ひとりぼっちにさせないで』というのが、全国九百万人の老人の共通した気持ちでしょう。

日本人の平均寿命はだんだんのびて三十五年後には六十歳以上の老人が一〇%を示めるといわれている。また国民年金制度によって将来の老人問題にも明るい見通しがたてられるようになった。常にとしよりを理解するという気持ちをもち続けたいものです。

【写真＝この日招待された老人たちが宝探しに出場するところ】

人口の動き

（36.8.31現在）

男	18,778人
女	19,155人
総人口	37,933人
世帯数	8,831世帯

8月の人口動態

出生	73人
死亡	12人
入転	193人
出転	137人
産婚	21胎
婚姻	19件
離婚	3件

田村博士の観光診断書

小川原湖を自然公園に

将来有名になる三沢海岸

小川原湖観光協会が二十万円を投じて、国立公園協会設計部に『小川原湖観光開発計画書』の作成を二十万円の予算で依頼した。

両氏は二度にわたり現地本調査、資料の検討、研究を行なった結果、小川原湖観光のあり方を統一分析している。

昭和三十四年の秋、小川原湖観光協会では国立公園設計部の林学博士田村剛、前野淳一郎の両氏に『小川原湖を中心とする自然保護並びに観光開発の景観を高く評価している。

では田村博士の診断書にもとづき三沢に関した部分を見てみましょう。

小川原湖周辺の地域を自然公園の前提として考えた場合、泊から八個所があるので、一カ所だけでも保護する。そうすれば鳥類の繁殖地にもなり、自然観察の場所ともなる。その場所とは　根井の寺島から小田内沼にかけての一帯。

観光にまず道路

小川原湖は東北本線、国道四号線三沢空港という交通線に近いので観光ルートとしてはきわめて有利です。

まず北海道旅行者、十和田国立公園、大湊、恐山、八幡平、陸中海岸への観光者が気軽に利用できるルートを設けるべきである。

それと同時に将来の観光目的のために次のようなルートも整備したり、また設置すべきでしょう。

①三沢～上北町間の縣道改修

この路線は八甲田～小川原湖への直結、姉沼を中心とする観光開発の点から期待される。

②小田内沼～根井沼～山中～八幡平への湖岸自動車道路

これは小川原湖を陸上から探勝する絶好のルートです。また湖畔に沿って別に散策道を通す。

③小川原湖と太平洋岸海浜を結ぶ路線

これは広い駐車場の中を通るものと水泳場付近から淋代にぬけるものを、少なくとも二本は必要とする。

④海浜の砂鉄利用のコース

延長十二～三キロの砂鉄を含んだ重要な砂浜を利用したドライブコースをつくる。

⑤その他としてヘリコプター、水上機等を利用した観光も当然考えられる。

開発地点をどこにするか

レクリエーション活動に適した総合的な開発地点をどこに求めるかについて種々検討した結果、現在米軍基地の湖畔に面した部分（姉沼北の通信部隊駐留地及び鮫森を中心としたゴルフ場、オートレース場の一帯）を除いては他にないとの結論に到達した。

次の候補地、米軍のヨットハーバー市有地、姉沼の南東県道から天狗森にかけての台地一帯が考えられるが、莫大な資金を投入すべき場所ではない。

姉沼の地区は温泉ボーリングを積極的に進めて、一般温泉観光地として開発する可能性もある。

また三沢市街地での宿泊施設を公園の付近に、しかも日本式の旅館を建てるのがよいと思う。

【写真＝完成した一中分校】

薬師山頂に竣工

第一中学校の分校

市教育委員会では中学校生徒の急増対策事業として、第一中学校の分教室を事業費一千五百五十万円で薬師山頂に設置するようその事業を進めておりましたが、このほどいよいよ竣工いたしました。またこの事業は継続事業ですので、二、三年中には独立中学校となります次に分教室の概略をお知らせいたします。

この校舎には次のような型態上の特色をもっております。

1、教科教室型

今までのような平面的な教室の配列とは異り、中学校の教科の特色を活かすように工夫されております。

2、鉄骨構造校舎

三沢市内には小学校十二校、中学校四校が設置されており、いずれも木造建築でしたがこんど始めて鉄骨構造の校舎をもつことになりました。

今度竣工したのは第一期工事九教室分ですが、第二、第三期工事の継続事業により約二十教室（特別教室も含めて）の独立校舎とする計画になっております。

今年度の九教室には、第一中学校から第一学年の生徒二百五十人（五教室分）第二学年の生徒二百十人（四教室分）約五百人の生徒を収容することになります。

青年建設班員募集中

参加申し込み方法　町内会長のすいせん状を添えて十月二十五日まで農林課へ

◎六十日間の学、実習をとおして明るい村、人づくりで郷土の建設へ

募集人員　二十五人
年齢　満十六歳～二十五歳までの男

自衛官募集

陸・海・空

受付　九月一日～十月二十六日まで
試験　九月二十四日～十月二十七日
資格　満十八歳以上二十五歳未満

用紙は市役所自衛官募集係にあります。詳細については市役所自衛官募集係までお問い合わせ下さい。

秋冬農業労務者募集中

岡山・奈良・静岡

年齢　十八歳～四十五歳まで
賃金　男女とも食付　一万二千円まで

◎申し込みは三沢職業安定所へ

十月十五日～三月まで

予約募集中

昭和37年版『青森県民手帳』

市民の皆さまに例年非常なご好評をいただき、ご愛用を願っております『青森県民手帳』の昭和三十七年版が、いよいよ十月下旬発行の運びとなり、ただいま市役所で予約募集を行なっております。

県民手帳の良い点は◎堅牢、優美、廉価、便利、県民必携の唯一の日常宝典、日記、県勢の百科辞典（仕事、教材、生活一般向き）

◎体裁、明るいデザインのビニールカバーの表紙（長く使える名刺挟み、証明書入れ兼用鉛筆付き）ポケット型二三六頁◎内容、事業主、勤め人家庭の主婦等各階級向きに改善充実

▽頒布価格　一部九十円
▽予約締切期日　三十六年十月十日
▽申し込み先　三沢市役所企画課統計係
▽申し込み方法　代表者氏名で文書、電話でも結構です

昭和35年度の 予算はこのように使われた

黒字29万円を生む めだっている事業費の支出

昭和三十五年度の一般会計、特別会計歳入、歳出の決算書が市出納室でまとめられておりましたが、このほどできあがりました。決算とは、予算が歳入、歳出の予測であるのに対し、決算はその実績であるといえる。従って予測と実績は必ずしも一致しない。決算は出納長（収入役）が調整し証拠書類とあわせて市長に提出する（地方自治用語辞典より抜粋）市の予算額といえば莫大なものになる。昭和三十五年度の予算額は三億一千四百五十万四千百八十四円にたいして、歳入の決算額は二億九千六百十万一千五百五十四円、また歳出の決算額は二億八百七十四万千二百十四円で、歳入歳出差引二千九百九十万千三百四十円が三十五年度の黒字となってきます。（繰り上げ充用とは、会計年度の経過後に至って、歳入が歳出に不足するときに翌年度の歳入を繰り上げて、当該年度の歳出の財源に充てる制度で、会計年度独立の原則の例外である＝地方自治用語辞典抜粋）

ともかく市の決算額ともなれば、何億という額となってくる。この何億という額が市政発展のために使われていることはご承知でしょう。ではどんなところに使われているかをおもな点だけ決算書から拾いあげてみましょう。

議会費

ほとんどが議会活動に必要な経費で、決算額は八百七十九万七百五円、（前年度の決算額は六百六十二万四千百八十四円）そのうち議員報酬が四百五十六万円、職員給が四十四万六千五百円、市議の期末手当を加えた議員の諸手当などが百十二万九千二百四十円、議員と職員の旅費が百十九万九千八百六十円、需用費五十三万八百四十一円、全国東北町村議長会などの負担金補助及び交付金に二十四万一千七百八十三円。

市役所費

決算額は五千九百四十四万九百三十四円で全歳出の二位となっている。（前年度の決算額は四千八百十九万一千二百九十四）

そのうち市役所費に五千二百五十二万百四十一円で、内訳は職員給が二千五百五十九万六千九百十九円、諸手当が一千百八十三万九千七百七十円、旅費二百二十二万五千八十円、消耗品費七十八万二千六百九十六円、燃料費百三万一千三百八十八円、来客接待とかお茶代に九十三万一千二百四十二円、市例規集、予算書などの印刷代に五十五万二千九百十八円、電灯料に二十五万九千九百六十四円、郵便料と電話料に九十九万九千八百四十二円、バイヤー、ジープ、トラックなどの修理料に二十九万五千六百円、賜給、退職、共済組合などの負担金に五百二十一万四千六百四円、監査委員費五十三万四百五十六円、市税徴収費百七十六万七千九百四十二円、総合企画費に十八万六千百八十円。

消防費

二千百七十三万一千二百四十四円（前年度の決算額二千八百五十五万六千七十四円）そのうち職員給が七百三十一万一千二百四十二円、消防団員費八十七万二千三百円、諸手当二百五十二万五千三百円、旅費三百十三万三千三百五十円、需用費五十七万七千五百五十七円、旅費五十万八千百六十円、需用費二百四十五万九千六百十四円、郵便料、電話料二十七万六千四百円、修繕費二十五万円、原材料費六十四万円、備品購入費二十一万円、消防施設費十一万円、消防水利費二十一万円、消防車両費百十一万円、消防車両修繕費二十一万円、消防車両購入費百十一万円、消防車両修繕費二十一万円、消防車両購入費百十一万円、消防車両修繕費二十一万円、消防車両購入

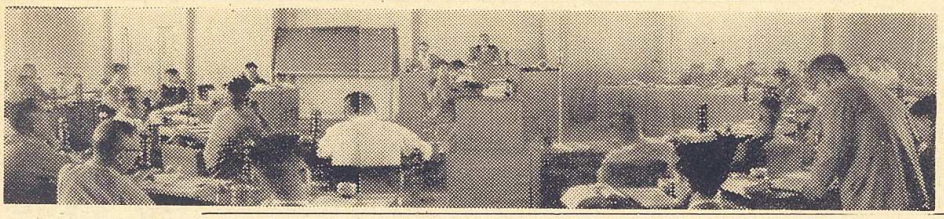

第二回定例市議会終る

議案五十二を可決

各種事業費を大幅に追加

☆…昭和三十六年度第二回定例市議会は九月五日午前十時から市会議室で行なわ…☆
☆…れ、会期を十五日までの十一日間と定め議案熟考のため十日までを休会とし…☆
☆…十一日から再会した。……☆
☆…今度提案された議案は一般、特別会計追加更正予算など五十六、報告二で、…☆
☆…十一日から十三日の午後三時まで一般質問が行なわれた。……☆
☆…十一、十二日は一般質問とあって傍聴者も近頃になく満員で、真剣に議会…☆
☆…活動を見学していた。……☆
☆…十三日の午後三時過ぎから定例会に上提された議案五十六件について慎重…☆
☆…な審議が行なわれ、十五日五十一件を可決し、残り四件を総務文教常任委員…☆
☆…会に付託し第二回定例会を閉じた。……☆

◎昭和三十六年度三沢市一般会計歳入歳出追加更正予算
前回までの合計三億七百六十四万七千三千六百六十四円に九千七百五十六万四百二十二円が追加され、全合計で四億五百二十二万八十二円となった。

◎昭和三十六年度三沢市上水道特別会計歳入歳出追加更正予算
一千一万五千円が追加され全合計で二千九百八十五万三千六百四十四円となった。

◎昭和三十六年度三沢市立病院特別会計
病院増築（防音工事）のため、二千三百九十三万五千円が追加され全合計で七千八百三十四万四千円となった。

◎五月二十九日の暴風による災害復旧と対策費
基本財産蓄積金のうちから五百万円を一般会計に繰り入れました。

◎四川目町内会で小型動力ポンプ購入のため十三万円寄付。

◎六川目、細谷、緑笠、塩釜、砂森、天ヶ森、根井、谷地頭、朝日、高ノ沢、富崎、越下、八幡の町内会で六川目に消防自動車、緑笠に小型動力ポンプ配置費として六十三万円を寄付。

◎今度七百万円で増築されることになっていた市庁舎が、二千百二十九万円以内でブロック二階建、温風暖房付き、建築延面積約六六〇平方㍍に改められました。

◎D官舎繰舗装工事
工事金額五百七十七万五千八百八十二円で、幸町と大町の一部二九五万㍍舗装促進協議会長高橋一也）で、この協議会は、昨年十月に結成され、陳情、署名運動などを行なってきたが、今回の決定をみたもの。

◎上久保D官舎繰舗装工事
工事金額四百四万三千三百八十四円を舗装新設することになった。

◎六川目、朝日線道路補修工事
工事金額二百四十六万円以内で延長二、〇五〇㍍を補修することになりました。

◎工事金額七百七十万円で市営住宅二十棟を桜町と松園町に建築することになりました。

◎上水道の拡張工事
工事請負金額九千五百四十七円以内で大規模な上水道の拡張工事を行なうことになりました。

◎消防自動車一台（二百五十万円以内）小型動力ポンプ二台（八十六万円以内）で購入することになった。

◎三沢病院増築工事
増築工事一千七十三万円以内、防音工事七百六十万円以内で（木造モルタル二階建、六二七平方㍍）を行なうことになりました。

◎古間木東口線築造用地のため古間木山地内と上久保地内（二、〇〇九・五一一平方㍍）を二百七十八万六千二百円以内で買収することになりました。

◎古間木小学校の新築工事
一千三百二十五万円以内（鉄筋コンクリート造り二階建、面積六六〇平方㍍）で金矢通りに新築することになりました。

◎下タ沢地区排水路工事
工事金額二百九万六千円（コンクリート擁壁、延長二三・六〇㍍）を行なうことになりました。

◎横沢地区排水路工事
工事金額二百八十万八千円以内（三面コンクリート巻立、延長二四七・八五㍍）で行なうことになりました。

◎五川目堤の水門工事を六百四十八万五千円以内で行なうことになりました。

◎上水道の拡張工事
工事請負金額九千五百四十七円以内で大規模な上水道の拡張工事を行なうことになりました。

◎消防自動車一台（二百五十万円以内）小型動力ポンプ二台（八十六万円以内）で購入することになった。

◎第二中の分校増築を工事金額一千七百万六千五百円以内で行なうことになり、その概要は鉄骨鉄筋コンクリート二階建、面積一九八平方㍍（二教室、便所、廊下）です。

◎谷地頭小学校集会室の新築
（木造モルタル塗り、面積二六四平方㍍）を工事金額一百三十七万二千六百円以内で行なうことになった。

◎古間木小学校の新築工事
一千三百二十五万円以内（鉄筋コンクリート造り二階建、面積六六〇平方㍍）で金矢通りに新築することになりました。

◎下タ沢地区排水路工事
工事金額二百九万六千円（コンクリート擁壁、延長二三・六〇㍍）を行なうことになりました。

◎横沢地区排水路工事
工事金額二百八十万八千円以内（三面コンクリート巻立、延長二四七・八五㍍）で行なうことになりました。

◎五川目堤の水門工事を六百四十八万五千円以内で行なうことになりました。

◎市国民健康保険条例の一部が改正され市民税の免除者も被保険者となることになりました。これは国民皆保険という法の趣旨によるものです。

◎国保の利用度の増加によって医療費が増大となったため、税率を改正する必要があり、次のように改正されました。
①所得割百分の一七→②資産割百分の二七③被保険者均等割二四〇円④世帯別平等割八五〇円。

◎国定資産評価審査委員に梅津熊次郎氏を再選されました。

◎教育委員会委員に小比類巻正氏を再選任いたしました。

◎人権擁護委員の候補者として次の三氏をすいせんした。
北村正哉、黒田政之進、工藤義章

◎市国民健康保険条例の一部改正案付申し込みがありこれを採納した。

◎古間木小学校校地設定委員会委員長石鍋次郎氏より古小敷地として面積八、〇〇八・九一坪の寄付申し込みがありこれを採納した。

◎基地による補償問題の解決を強力に推進するため特別委員会が設置された。

◎人権擁護委員の候補者として次の三氏をすいせんした。
北村正哉、黒田政之進、工藤義章

◎市国民健康保険条例の一部改正案を再選任いたしました。

質問手帖

南部駒踊りの由来は

【問】青森県無形文化財に指定されている浜三沢の南部駒踊りの由来をおたずねいたします。

【答え】昔、三沢市は広大な南部藩直営の牧場でした。この牧場に春馬を放ったのを、秋になって捕えるのを芸能にしたのが駒踊りであるといわれています。

寛永十八年（一六四一）十月、時の南部藩主山城守重直が小比類巻掃部助（助右衛門）に木崎御野守役を命じ、この時から野守の家代代は浜三沢に住み、明治二年に至るまで木崎牧の仕事に励んだのでした。そして、毎年秋、馬を捕える際には三戸の御駒馬別当本藩の野馬役など、大勢の人々が監視にくるのが例となっていった。

寛暦五年（一七五五）八月、御駒馬別当二戸五右衛門が駒踊りの一行十人を三戸から連れて三沢に来て、ここで踊りの風儀と次第を教えたと伝えられている。

それ以来長い間伝わり市内にただ一カ所だけに保存されている。踊る人々は農家の人々でこれで生活しようという人は一人もありませんでした。

踊りは十二頭の馬が太鼓、鉦、笛にあわせて八回変化している。よく気をつけるとわかるように、踊るまで木崎牧の仕事に励んだのでした。そして、毎年秋、馬を捕える際には三戸の御駒馬別当本藩の野馬役など、大勢の人々が監視にくるのが例となっていった。

寛暦五年（一七五五）八月、御駒馬別当二戸五右衛門が駒踊りの一行十人を三戸から連れて三沢に来て、ここで踊りの風儀と次第を教えたと伝えられている。

それ以来長い間伝わり市内にただ一カ所だけに保存されている。踊る人々は農家の人々でこれで生活しようという人は一人もありませんでした。

踊りは十二頭の馬が太鼓、鉦、笛

二十七日から読書週間

本を読みましょう

市図書館の利用も

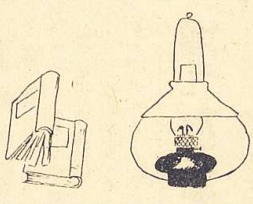

灯下親しむの秋となりました。秋は人間の気持ちがおちつき、勉強には絶好のシーズンです。そのためかこの時期を〝読書の秋〟ともいっています。

赤々と燃えるストーブの側で、しんしんと雪の降りつもる冬の夜のこたつでの読書も情緒がありますが、なんといっても虫の鳴き声を聞きながら、秋の夜の読書が一番のようです。みのりの秋は米や果物だけでなく、私たちにも心のみのりを与えようとしています。

ことしも二十七日から十一月五日まで『読書週間』が行なわれますこの機会に新らたな気持で読書に親しみ、その習慣を持ち続けてゆきたいものです。ものを読むということは衣食住となんで人間生活に絶対必要な要素となっています。

本を読むということはなによりの精神修養で、その功罪については いまさらいうまでもありません。健全な思想の持ち主はまじめな本を求めます。そしてそれを読み、それについて考えることによって自分の生活や職業の上に多くの技術や知識を得てゆくといわれています。

一冊の本が人生の転機となり、本を読む人に巌の如き勇気をもたらし成功の道を与えたという話もたくさんあります。

また、一般の人が手もふれないような専門書が、地方の産業開発や郷土の発展に役立った例もあるといわれている。

この機会に活字に親しみたいと思っていた本だけでも読んで欲しいものです。

とにかく、本を読むにはある程度の努力が必要です。こどもがマンガを見たり、おとながつまらない本を読むことも人生には時として必要でしょうが、読書週間中だけでも良書といわれている本を読んでください。

（八月一日現在）

図書館の利用案内

①館内自由閲覧（図書館内では好きな本を自由にとって読めるようになっています）
②個人貸し出し（どうしても家に帰えって読みたい人は、一冊の本を七日間借りることができます）
③団体貸し出し（十人以上で団体を形成して図書館にそのメンバーを届けてあるグループには、一カ月二十冊～三十冊の本を貸し出しています）

店主、店員の大運動会

八百人による初の試み

きたる十月八日（日）午前九時から大三沢高校グランドで、市内事業主と従業員八百人の大運動会が三沢市、市商工会、職業訓練協会共催で行なわれます。

この事業主と従業員による運動会は三沢始まって初めての試みで事業主と従業員の親睦と体育の向上を図り、青少年従業員の余暇善用を目的に行なわれます。

したがってプログラムもレクリエーションを主旨としたものだけ。

〈プログラム〉
①綱引き②二人三脚③宝探し④樽コロガシ、ボールコロガシ⑤猫競走⑥アメ食い競走⑦仲よし競走⑧リンゴ食い競走⑨タバコ吹け競走⑩豆ひろい⑪一〇〇㍍⑫五〇㍍走⑬二〇〇㍍⑭業別対抗リレー⑮事業主婦人、従事員女リレー⑯自転車カメノリ競走⑰むかで競走⑱仕度競走⑲ピン立て競走⑳スプーンレース㉑青年学級、職訓生対抗リレー㉒婦人団体ダンス㉓包装競走（順不同）

職業訓練生の作品を一般に公開展示し、家内工業生産意欲の昂揚と技術向上を図り あわせて暖房と夜の湖、わかちどり、わかさぎ浅電化器具の展示をも行ない、市民需要者の認識を一層深め そして業界の振興をも図る『暖房電化器具と職業訓練生の作品』展示即売会」が、市、商工会、職業訓練協会主催で十月七日から九日までの三日間旧奥寺学院跡で盛大に行なわれます。

また この三日間、三沢土産品の優秀作品、三沢観光写真コンクールの入賞作品も展示する。

暖房電化器具　展示即売会

みやげ品、観光写真も

みやげ品の出品
▽菓子食品部門
焼、わかさぎすし
▽工芸雑貨部門
小川原湖　ハウスと小川原湖　根井の浮島　小川原湖　蝦掛、ろうけつ染、指輪、観光絵ハガキ、三沢開運駒、親子式スタンド、豆鉢スタンド、床の間置物、写真たて置物、ビニール、ザル、イス、ペーパーペット、パイプ、姉妹人形

図書館だより

◇学習をせき立てる科目一～六年（菅下正美）◇大磯雄二（高橋泰邦）◇金銀（竹田敏彦）◇子の刻待（和泰琢介）◇危険な童話（土屋隆夫）◇高彦晋作（村上元三）◇その道は行き止り（平岩弓枝）◇吉良の男（尾崎士郎）◇森と湖のまつり（武田泰淳）◇なりひら鬼（長谷川伸）◇孤剣は折れず（柴田錬三郎）◇人間PR（水田文雄

振興対策の結果でる

工業地帯の条件を認む

農業改善をも鋭くつく

三沢市百年の計を樹立するため、財団法人政治経済研究所に三沢市振興対策基礎調査を委託していましたが、このほどその報告書が届きました。現在七百校にわたる原稿を整理しながら、内容についても詳細な検討を加えております。この報告書は興味深く市政を分析しており、今後の市政運営上目すべき諸種の調査結果が盛りこまれている。その中から参考までに三沢市将来の指針となるべき個所を抜粋し、要約するとつぎのようになっている。

『三沢市は第二次産業部門（鉱工業）の強力な誘致、拡充を実現せねばならない。三沢市にはいくつかの優れた工業立地条件がある。工場用地、用水には比較的恵まれている八戸工業地帯をひかえ、陸空の輸送事情と好条件をもっている。将来開発いかんでは工業港、商業港として天然良港となりうる小川原湖をもかかえている。資源の面でも農畜産物はもちろん砂鉄をはじめ、かなりの地下資源開発が予測されている。労働力の給源も市域内外に相当量のものがあるとみてさしつかえない。

このようにしてみると、東北地域ないし青森県内で高度良好な工業立地地帯と見られる。そして三沢市域の工業開発いかんでは、八戸工業地帯と接続した三沢工業地帯が実現する可能性も十分予想できるし、またそのように努力しなければならないだろう。

しかしこのような事態というものは、決して一朝一夕にして実現するものではないということは常識であってこのような大規模工業地帯の造成までの間に準備しなければならない問題がある。

その第一は、基地経済とはまったく無関係に存在しているところの市域農業の質的転換である。

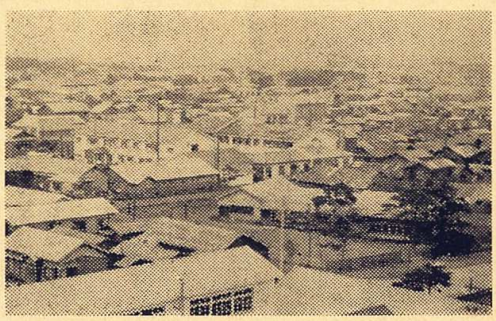

【写真＝鳥瞰からみた市街地】

市の農業は、農業自体で多くの改善すべき点をもっており、それによって市域農業の生産性を高め、農業所得を飛躍的に向上させうる余地と条件は十分あるはずであるそしてこれと時を同じくして、現状において、また近い将来において市域のもつ有利な立地条件を、過不足なく生かしうるような比較的中小の地元資源並びに農畜産物等の利用をかねた層懐労働量の多い企業群をできるだけ早く誘致する心構えと施策とが必要であります。

暴風災害復旧に本腰

農家救済、学校修理に五百万円

五月二十九日から三十日にかけての台風四号ぐずれの暴風は、当市の農作物に約三億余円、民家、公共施設に二千七十二万円という未曽有の被害を与えたことは記憶に生々と残っている。

この悲惨な災害を二日も早く復旧させるため、市では今度の追加更正予算で基本財産積金の一部五百万円を一般会計に繰り入れた。今度の一般会計追加更正予算で、その五百万円は次のように繰り入れられている。

産業経済費に三百二十三万七千八百円、そのうち農場復旧費に五万六千円、観光地施設復旧費に二十九万円、災害対策費に二百八十九万一千八百円（豚購入費として百六十五万円）

教育災害復旧費に百二万八千七百四十円、そのうち小学校復旧費に四十九万七千四百八十円、中学校復旧費に五十五万二千二百六十円

保健衛生費に三十七万五千八百円

そのうち消毒用薬剤に二十五万円かくり病舎に三万円、じんかい処理小屋修理に二万八百円、火葬場修理に七万五千円。

財産費の公営住宅復旧費に十八万五千七百五十円。

その他市役所費に十四万九千百円

台風時の火事見舞金に三万円。

また消防費に六万七千三百七十円

このような基盤の上に立ってそはじめて三沢市が将来鉱工地帯として発展しうる素地を持っているという事を断言できるのである。』

入植者の耕地は——売買できるか

室農地相談

農地相談

【問】六反歩を耕作する（うち一反五畝小作）貧農家ですが、何とかして経営面積を拡張したいと思っていましたところ、最近ある開拓組合員の所有する約五反歩の耕地を売ってもよいという話をききました。開拓組合員の耕地を売買することができますか。

【答え】国が買収した未墾地を入植者に売り渡すには、売り渡し通知書を交付して行ないます。これは『売り渡しの期日』や『農地とすべき土地の開墾を完了すべき時期』などが書いてあります。未墾地の売り渡しを受けた者は開墾を完了すべき時期から起算して五年を経過した時期から三年を経過する前（旧自作農創設特別措置法の規定によって売り渡された土地については、売り渡しの時期から八年を経過するまで）に、その土地を売買したり、貸借したりしようとする場合には、農林大臣の許可をうけなければなりません。

この時期を経過した農地については、一般の創設地（農地改革によって売り渡しを受けた農地）と同じように売買についての許可をうけることになります。

このように開拓地については売買が禁じられておりますが、厳密な手続きを経なければなりません。入植地については創設された趣旨からいって、分割して売買するようなことは好ましくありません。

この検査の結果その土地の開墾を完了していないことや、その土地を売り渡し通知書に記載された用途に使っていない場合この検査の期日前に自ら売り渡し通知書に記載された用途に使うことをやめて売り渡されたものについては、売り渡しの時期から八年を経過するまで）に、その土地を売買したり、貸借したりしようとする場合には、農林大臣の許可をうけなければなりません。

この時期を経過した農地については、一般の創設地（農地改革によって売り渡しを受けた農地）と同じように売買についての許可をうけることになります。

このように開拓地については売買が禁じられておりますが、厳密な手続きを経なければなりません。入植地については創設された趣旨からいって、分割して売買するようなことは好ましくありません。

増えた三沢の観光客

昨年は十六万人　三十六万人に達す

観光地三沢を訪れた観光客は、九月現在で三十三万一千八百九十八人に達し、昨年度の十六万人を大きく上回りました。

全国的に有名な『三沢航空基地』と小川原湖を結ぶ観光ルートをもつ三沢を訪れる客も年々多くなってきています。

このほど市商工課が上半期分として観光客数をまとめました。それによると次のようになっています。

◎三重鉄合記念日観光客
一万一千九百六十四人

◎小川原湖観光客
十六万四千四百九十三人

このうち団体数は八十四で、観光客数は九、四百二十七人。

これは市の受付簿に登録されたもので臨時運行、定期バスを利用したものを加えると団体数は百、客数は一万四千人位といわれています。

◎三社大祭観光客
8月26日　三万二千人
〃　27日　六万五千人
〃　28日　七万四千人
（合計）十六万七千四百人

◎キャンプ村の状況調べ
七月二十三日から八月三十一日まで小川原湖畔キャンプ村利用者は七十四張、三百二十九人。

訂正

先月号の身体障害者雇用促進のうち見出しの根岸君とあるのは、柴田君のあやまりでした。また地鎮祭の七月とあるのは八月のあやまりでした。訂正します。

消防署だより

◇火災警報の吹き流しについて

こんど消防署の望楼屋上に、火災警報時に使用する吹き流しを取り付けることになりました。この吹き流しは赤白の丸形で直径六六㌢長さ二・九七㍍のもので、こんど強風、異状乾燥等による火災の起こりやすいときは掲示しますので背景がこの吹き流しを見ましたら消防署で火災警報を発令しているのだと思い、火の元に十分注意してください。

また消防費に六万七千三百七十円

火災警報とは次のような場合出されます。

一、屋外において火災を起こないこと。

二、屋内において引火性および可燃性物の付近で喫煙しないこと。

三、屋外において火遊びをしないこと。

四、屋外において火災の危険大となるとき。

五、屋外の残火取灰などを消火すること。

六、いちじるしく火粉を発散させないこと。

七、みだりに屋内において、建築物の開口部を開放したまま暖房を使用しないこと。

八、屋内および屋外の可燃物その他を整理すること。

以上のようなことがらを十分守って下さるようお願いします。

二、山林原野において火入れをしようとするとき。

三、実効湿度二五％以下、最低湿度四五％以下で、風速秒七㍍以上となる見込みのとき。

四、風速毎秒二五㍍以上となって火災の危険大となるとき。

五、その他台風によるフェーン現象等のような状態で火災が発生したら大火になる恐れあるときに、消防長が発令するものであります火災警報された場合次のことを守らなければなりません。

一、屋外においてたき火をしないこと。やむを得ず屋外での炊事、作業火などは責任ある看視人をつけ、消火用水、消火器などを準備すること。

二、山林原野において火入れをしようとするときは、あらかじめ消防署に届出をして、その指示を受けること。

三、届出をするときは、火入れの日時、場所、面積、目的、作業人員、防火線の幅、消火用水、消火器の準備状況、火入れ責任者の住所、氏名を記載すること。

四、火入れ責任者は、火入れ中常に現場にあって、火の取扱いに注意し、火の粉が飛散しないよう、また、他に延焼しないよう監視すること。

五、火入れ責任者は、火入れ作業終了後、火が完全に消えたことを確認すること。

六、火入れ責任者は、火入れ作業終了後、火が完全に消えたことを確認すること。

七、火入れ責任者は、火入れ作業終了後、火が完全に消えたことを確認すること。

八、火入れ責任者は、火入れ作業終了後、火が完全に消えたことを確認すること。

九、火入れ責任者は、火入れ作業終了後、火が完全に消えたことを確認すること。

十、火入れ責任者は、火入れ作業終了後、火が完全に消えたことを確認すること。

三沢米の集荷は乾燥から

荷造りは厳重に

三沢米の出荷時期が近づきました今年こそは次のことをよく守り、三沢米の品質向上に努めましょう

◎品質向上は乾燥改善から

1、乾燥不良もみは肌ずれやゴムロールのかたがつき検査等級をおとすばかりでなく三沢米の評判を悪くします。

2、刈り取った稲はすぐに棒掛けかはせ掛けにし、お天気続きのときには十日位で掛けかえ、さらに五日位おいて穂もわらも十分乾燥しましょう。

3、自然乾燥で不十分なときは、ムシロ干、ビニール天幕乾燥台通風乾燥機などを進んで利用しましょう。

4、乾燥目標は、もみで一四％程度とし、脱穀前に集荷業者などから必ず水分測定器で下見してもらいましょう。

◎包装容器の準備と荷造りの改善

1、荷造りなわは質のよい三分なわで、正しくかたくしめましょう。

2、かますはよく磨き、重量の統一をはかりましょう。

3、包装容器の重量表示（かますは裏側底部六ヶ所右側耳組より九ヶ所の交点に捌版で）使用直前に正確に表示しましょう。

◎量目の確保

ごまかしの秤で、必ず使用前に検査しましょう。

2、量目は目切れのないように。

3、検査を受けようとする米は、出荷計画を守ってきまった日にきまった場所に運びましょう。

4、早場米の期末（第二期十月十日、第三期十月二十日、第四期十月三十一日）前日までに検査をうけましょう。

レクリエーション資金は納税預金で

市税のうち、固定資産税、市民税国民健康保険税を納期内に納めていただくと、納税貯蓄組合加入者に限り報償金が交付されます。その交付率は百分の六であります。

この報償金を有効に利用している組合のお話をお知らせします。

三沢商店会納税貯蓄組合では組合結成以来、毎年一ヵ年分の報償金を貯蓄し、組合員とその家族の方たちがバスを借り切ってお花見をしているが、その費用に充当しなおあまりがあるといわれている何とうらやましいお話ではありませんか。

そのほか納税貯蓄組合を結成しているそれぞれのグループでは、いずれもレクリエーションや、おたがいの親睦のための行事に有効に使用しています。

職業別のグループや町内会毎に組合を結成し、効果のある納税に努めて下さい。

組合をつくるには、二十人以上の方がまとまると簡単につくれます市役所の収納課に連絡下されば詳細お知らせします。

少ない市街地の生徒

学園の害虫検査から

国民健康保険課では市内小、中学校生二千二百四十人を対象に寄生虫の検査を行ないました。それによると寄生虫率が相当高く虫卵保有者は六百五十八人となっている。そのため保険課では、寄生虫の予防と駆除を重要視し現在その対策を計画中です。虫卵保有者数は次のようになっています。

学校名	検査人員	保有者数	保有率
三沢小学校	一、〇四〇	三〇二	二九％
三沢中学校	五八〇	一六八	二九％
三沢商業高校	六二〇	一八〇	二九％
三沢高校	一九〇	八	四％
合計	二、四四〇	六五八	二七％

自衛隊の無料テント村

第十六回国民体育大会で

十月八日から秋田市で開催される第十六回国民体育大会に自衛隊では次の要領で無料テント村を開設し皆さんの便宜をはかることになりました。

国体見学の方はぜひご利用ください。

一、場所　秋田市自衛隊秋田駐とん部隊内

二、宿泊取扱期間　10月6日～12日

三、宿泊申し込み先　自衛隊青森地方連絡部広報係

四、宿泊申し込み方法

①団体は10人～20人とする

②宿泊は一泊を限度とする

③一食40円の食費代を徴収

なお、くわしいことは市役所統計係にご相談ください。

10月のゴミ運び

日	時間	当日運搬地区
2	八時三十分から十六時三十分まで	中央町4丁目
3		花園町、大町1丁目
4		大町2丁目
		新町1、2丁目 本町1、2丁目
		春日台、本町1、2丁目
		薬師1、2丁目、栄町、大町3丁目
		日程外家庭ゴミ溝ゴミ～側溝の上げ日は運搬車により運搬台間
		松園町2、3丁目
		松園町1丁目、桜町2丁目
		桜町1、3丁目、幸町2丁目
		幸町3丁目
17	八時三十分から十六時三十分まで	幸町1丁目
18		幸町4丁目
19		中央町1、2丁目
20		日程外家庭ゴミ溝ゴミ～側溝の上げ日は運搬車により運搬台間
21		三沢町2丁目
23		中央町2丁目
24		中央町3丁目
25		中央町4丁目
26		花園町、大町1丁目
27		大町2丁目
28		新町1、2丁目、本町3丁目
30		日程外家庭ゴミ溝ゴミ～側溝の上げ日は運搬車により運搬台間
31		幸町3丁目

砂森小十五人、天ヶ森小十三人、根井小十八人、六川目小五十九人、幾栄小四十五人、三沢小百二十七人、谷地頭小四十人、淋代小二十八人、三川目小二十一人、古間木小二十九人、岡三沢小七十六人、上久保小五十二人、二中五十九人、三中三十四人、一中二十八人、天ヶ森四四人、合計六百五十八人。