広報
みさわ
'88 7月号

■No. 415■ 発行・三沢市役所 編集・広報課

第2回市議会定例会……2～3
市制施行30周年事業……4
ウェナッチ・リポート……5
まつり……6～7
市民プールオープン……11
青森EXPO '88……17

本年は三沢市の市制施行30周年の年です

「ジグザグ進行」を巧みに走る根井小チーム

交通安全子ども自転車大会
根井小学校、昨年に続き2連覇

交通安全子ども自転車大会が6月11日、市営駐車場で行われました。この大会は児童の交通安全意識を高め、交通ルールを正しく身につけてもらうため行われたものです。この日参加したのは市内4校7チームで、1チーム5人が組み、6ポイントの関門を走り点数を競うもの。最大の難関は、1.1m間隔のポールを走り抜ける9mのジグザグ進行。競技の結果、団体の部が根井小Aチーム、個人の部は山本誉治くん(根井小6年)が優勝。同チームは7月6日、青森市で行われる県大会に出場し、全国大会を目指すことになりました。根井小(浅井勤校長)は、全校児童数29人・3学級の市内では2番目に少ない小規模校ながら昨年に続く2連覇を成し遂げました。〔団体＝優勝根井小A、2位同B、3位木崎野小B、個人＝優勝山本誉治(根井小)、2位福田和幸(同)、3位新山美姫子(同)〕

昭和63年　第２回市議会定例会

一般会計補正予算など12議案可決

補正総額１億7,690万円の増

市制施行30周年記念事業や学園都市・地区基本計画を策定

監査委員には出戸勝見氏

昭和六十三年の第二回定例会が、六月十日から十八日までの九日間の会期で開かれ、総額一億七千六百九十万円増額の一般会計補正予算や、条例の一部改正など十議案と、最終日の十八日、追加提案された二議案を全て原案通り可決・承認しました。これにより、補正後の六十三年度一般会計予算額は、百十二億八千百九十万円となり、前年最終予算比で八・四％減となりました。

写真＝提案説明する鈴木市長

補正予算の主なもの

〔歳出〕

総務費では、今年九月一日、市制施行三十周年を迎えるにあたり、その記念事業として二千四百三十七万七千円が盛りこまれ、主に次の事業が実施されることになりました。

市制施行三十周年記念式典、行政古文書整理編さん、市旗製作、産業と文化まつり、手づくり農業祭費、その外、壁画大会や体育祭など。

また、今年五月、国土庁から当市が六十三年度の「学園都市・地区基本計画策定調査地域」に選ばれたことから、学園都市構想の具体化のための「学園都市・地区基本計画」策定費として七百五万四千円。

その外、わが国畜産業振興に大きな影響を及ぼした、広沢安任の歴史的遺産の保存と、観光・レジャー施設整備のために「仮称」斗南藩記念観光公園整備費に一千三百万円。

衛生費では、淋代平にある細谷工業団地に工場建設を決定し、今年四月四日、市と立地協定の締結をした第一ブロイラー（本社八戸、圓子和夫社長）の工場進出に伴う細谷川排水路整備の測量調査費八百二十四万四千円。

農林水産業費では、酪農家四十戸を対象に農業用機械導入事業費一千八百一万四千円。細谷農道舗装工事費六百五十万円など。

土木費では、都市機能の一層の充実と、市民の快適な生活環境の整備を図るため、未着の状態であった公共下水道整備のため、公共下水道事業計画認可設計費二千二百五万三千円や、木崎野公園などに公衆便所新設費六百万円など。

消防費では、消防ポンプ自動車購入費一千二百五十万円。

教育費では、谷地頭小学校校舎増築事業費一千五百九十万二千円となっています。

〔歳入〕

歳入の内訳は、国庫支出金四千九百四十三万四千円、県支出金五百六十七万一千円、地方交付税五千万円、財産収入三千八万四千円、繰越金三千三百十四万四千円、市債七百三十万円となっています。

その他

任期満了に伴う議会選出の監

査委員には、出戸勝見議員(七三)が選任されました。また、人権擁護委員の候補者には、蛯名清見氏(六二)＝四川目五ノ六〇二ノ二と、北村和哉氏(六六)＝岡三沢一ノ一ノ一一九を推薦しました。

◇　◇　◇

永年勤続表彰

西村前議長ら

第二回定例会に先立ち、六月一日、東京都で行われた第六十四回全国市議会議長会定期総会で表彰された方々に表彰状の伝達がありました。

〔特別表彰〕西村秋男（正副議長八年以上）、山本直次郎（市議会議員二十年以上）、畑山松男（同）、浅野哲朗（同）、前議員・星山喜一（同）

〔一般表彰〕畑山松男（副議長四年以上）

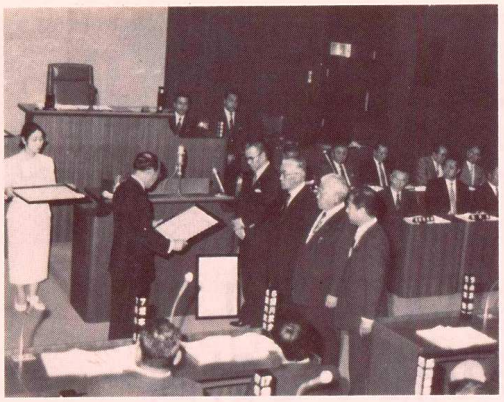

市議会特別委員会 常任委員会の設置

去る三月二十四日、開かれた市臨時会で、議会特別委員会・常任委員会が次の通り設置・選任されました。

特別委員会では、基地対策と都市開発促進の二委員会。

常任委員会では、総務文教、産業経済、建設、民生の四委員会となっています。

特別委員会

委員長 羽立　隆

副委員長 河村　睦美

委員 小笠原ヨシ子
〃 右田　明久
〃 山本　弥一
〃 瀬川　武夫
〃 浅野　哲朗
〃 足沢　成男
〃 馬場　義美
〃 出戸　勝見
〃 西村　秋男
〃 木村末太郎

（基地対策特別委員会）

委員長 野口　稔

副委員長 森　三郎

委員 小高　良典
〃 坂本　稔
〃 工藤嘉太郎
〃 堤　喜一郎
〃 西村　盛司
〃 小比類巻種松
〃 伊藤　雄康
〃 別部昭三郎
〃 畑山　松男
〃 中村　梅吉

常任委員会

委員長 工藤嘉太郎

副委員長 山本　弥一

（総務文教常任委員会）

委員 別部　辰一
〃 小笠原ヨシ子
〃 右田　明久
〃 河村　睦美
〃 野口　稔

（産業経済常任委員会）

委員長 足沢　成男

副委員長 西村　盛司

委員 森　三郎
〃 別部昭三郎
〃 出戸　勝見
〃 中村　梅吉

（建設常任委員会）

委員長 堤　喜一郎

副委員長 浅野　哲朗

委員 羽立　隆
〃 畑山　松男
〃 馬場　義美
〃 木村末太郎

（民生常任委員会）

委員長 小比類巻種松

副委員長 瀬川　武夫

委員 小高　良典
〃 坂本　稔
〃 伊藤　雄康
〃 山本直次郎
〃 西村　秋男

叙位叙勲　故大野鐵五郎氏

去る五月二十日、逝去された元青森県身体障害者福祉連合会理事・故大野鐵五郎氏（中央町二ノ四ノ二七）に、従六位勲五等瑞宝章が贈られました。

同氏は、昭和六十一年の三沢市功労者でもありました。

市制施行30周年事業

記念式典9月1日
―多彩な催しを計画―

昭和三十三年八月、当時の林静町長は人口三万五千九百十一人、総面積百十八・五一平方キロメートルをもって、上北郡大三沢町を三沢町とし、同日をもって市制を施行するため山崎岩男青森県知事に申請をしました。その結果、昭和三十三年九月一日付けをもって三沢市が誕生しました。

それから三十年。記念すべき節目の年をここに迎えました。市ではこの記念すべき年を、次代に向けて意義のある年として迎え、九月一日に記念式典を行うとともに、各種団体と相互協力し、市民の皆さんの総参加による心に残る多彩な事業、催しを予定しています。

その中の幾つかをご紹介いたします。

【事　業】

市制施行三十周年記念式典

市制施行記念式典は九月一日に公会堂で行われます。ここでは、三沢市の発展に功績のあった方々に対し自治功績表彰が行われます。

市旗の制定

大正十年に制定された「三沢村旗」が、市制施行三十周年を記念して、新たに「三沢市旗」としてよみがえり、記念式典で披露されます。

三沢市史通史編の発刊

新たに三沢市史が通史編として編さん、発刊されます。有料限定頒布も検討されています。

歴史の道整備

市内の文化財の見学コースを設定し、標示石柱、解説板、方向指示板を設置します。

【催　し】

上北地方の昆虫展

七月十七日から八月二十九日までの期間、歴史民俗資料館で開催されます。珍しい昆虫を通じて上北の自然に接する、夏休み期間中の絶好の機会です。

防波堤壁画大会

三沢漁港の防波堤に中学生以上を対象とした壁画大会が行われます。成果発表は八月六日の港まつりで行われます。

テレビ放送番組公開録画

○ＮＨＫ「民謡をあなたに」
十月七日、公会堂において公開されます。

○ＮＨＫ「おかあさんといっしょ」
十一月二十日、公会堂において公開されます。

詳しくは公会堂（☎53―8711）へ。

市民歩こう大会

九月四日、家族またはグループ参加。市民の森運動公園から十キロメートルの無理のないコースです。完歩者には完歩証が発行されます。

ＮＨＫくらしと放送セミナー

十月八日、テレビでおなじみの「今日の料理」「趣味の園芸」「シェイプアップ」「はなしことば」が市民の皆さんを対象に行われます。

詳しくは教育委員会社会教育課（☎53―5111内線369）へ。

産業と文化まつり

十一月四日から六日までの間、市民文化祭とともに産業まつり（農業、漁業、商業）が開催されます。会場は公会堂、総合体育館外となっています。

詳しくは市役所商工観光課（☎53―5111内線280）へ。

事　業

- 市制施行30周年記念式典
- （仮称）斗南藩記念公園建設
- 三沢市史通史編の発刊
- （仮称）歴史の道整備
- 三沢市旗の制定
- 行政古文書整理
- 広報みさわ特集号発行
- 記念マッチ配布

【催しなど】

記念アマチュア無線交信
緑化まつり
小学校陸上競技大会
湖水まつり
畜産共進会
港まつり
三沢まつり
交通事故防止・防犯ポスター展
ミスビードル・フェスティバル
「民謡をあなたに」公開録画
「おかあさんといっしょ」公開録画
菊花展
模型飛行機大会
読書感想文募集
交通安全事故防止絵画展
青少年市制施行記念意見発表会
桜まつり、春の商業まつり
ウォークラリー大会
上北地方の昆虫展
七夕まつり
こどもとしょかんまつり
防波堤壁画大会
民俗芸能公演会
市民歩こう大会
クリーン三沢
産業と文化まつり
手づくり農業祭
給水装置等機器展示会
チャリティ絵画等即売会
小中学校音楽祭
くらしと放送セミナー
1988カレンダー「みさわ」発行

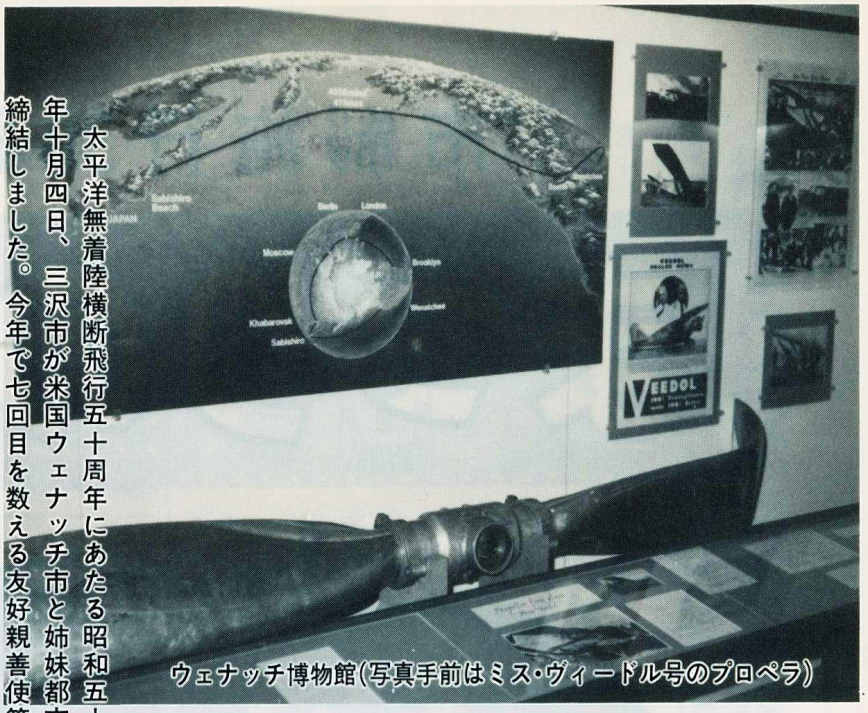

ウェナッチ博物館（写真手前はミス・ヴィードル号のプロペラ）

太平洋無着陸横断飛行五十周年にあたる昭和五十六年十月四日、三沢市が米国ウェナッチ市と姉妹都市を締結しました。今年で七回目を数える友好親善使節団（団長・鈴木市長外十四人）は五月六日、日本を出発しそれぞれのテーマをもち視察・体験し親善の輪をさらに大きく、強くし帰国しました。それらの体験の一部を、ウェナッチ・リポートとして今回から連載します。

ウェナッチ・リポート（1）

アメリカへの第一歩

堀口中学校1年
加納　千穂

ウェナッチへ行くことが決まった時にはとても嬉しかったけれど、反対に不安もありました。

カレンダーを見て一日一日近づくごとに、もっと不安が増してきました。

長い長い飛行機での旅も終わり、ようやくウェナッチへの第一歩！たくさんの人々の迎えを受けて驚いてしまいました。

ウェナッチの中学校へ行った時には、学校の先生方にとても親切にしていただきました。友達もたくさん作ることが出来ました。

アメリカの中学生の人達が、あまり日本のことを知らないので、驚いてしまいました。小学生もみんなのびのびしていて楽しそうに学校生活をしていたので、とてもうらやましく思いました。

アメリカの人達は自由には自由だけれど、きちんとしなければいけない時にはまじめにやり遊ぶ時には思いっきり楽しむという区別が出来るのですごいと思いました。ウェナッチへ行き、たくさんの人々とふれあい、使い慣れない英語をなんとか使い日本にいては学べないことをたくさん体験出来たのは、私にとって心の大きな宝物になりました。

いつの日か、もう一度ウェナッチへ行き、親切にしてくれたみなさん、友達になってくれたみなさんに会いたいと思っています。

ルースアンドクラーク小学校で

ウェナッチ市を訪れて

第二中学校2年
冨田　暁史

ウェナッチ市のレポートを報告する前に、こんな僕をあんなにも楽しかったウェナッチ市へ派遣してくれた方々に心からお礼を申し上げたいと思います。

ウェナッチ市はまさに天国のような所でした。やることなすことすべてが楽しく、新しく、面白かったです。人々の心はあたたかく、ホストファミリーの方もすごくよくしてくれました。

ウェナッチ市は、四方を山に囲まれたまん中の平地に町がある自然の多い所でした。そんな町でも、僕のスティした所は本当に山奥の一軒家でした。家の前をリスが走り、近くの山には鹿やクマもいる。湖にはカメが泳いで、アヒルがコーラスをしています。僕のスティした家は十七歳の高校生の男の二人と、中学校で英語の先生をしているお母さんの三人家族でした。お母さんの職業が中学校の先生だけに3日間も学校を見学しました。結果的には、そこで一番多くの思い出ができたわけですが。

アメリカの学生は、とても考える範囲というか、創造の広さが日本人とはかなり違うなあと思いました。個人個人の性格を第一に尊重し、みんなのびのびと学習にはげんでいる。僕は、日本の学校もこんな感じになったなら、どんなにいいだろうかと思いました。

今回のウェナッチ市訪問は、僕にとって、一生忘れることのできない大きなできごととなりました。これからの自分の人生にも、このことを大きく活かしアメリカの自由な心の大きさと日本の真面目ながんばりの両方をそなえた、大きな人間になりたいと思います。

最後に、父、母、親せき、友達、先生、本当にどうもありがとうございました。

パイオニア・ミロウスクールで

市制施行30周年記念

まつりの競演！

写真＝昨年の
ミス・コンテスト
入賞者（日本の部）

湖水まつり

7月17日

夏まつりのトップを切って七月十七日、市制施行三十周年記念小川原湖湖水まつりが、小川原湖畔の湖水浴場で行われます。

当日は、午前十時から開会し恒例となった日米のミス小川原湖コンテストでは、入賞者にグアム旅行、航空券、エンゲージリングなど豪華賞品が用意されています。

その外、併催行事では、エアロビクス、ハワイアン・フィリピン・チャイニーズダンスや、子供相撲大会、ウインドサーフィン大会、シジミ取り大会など多彩な催しが予定されています。

▽問い合わせ
市役所商工観光課（☎53―5111内線359）へ。

〈併催行事〉

○古牧太鼓　（午前十一時）
○エアロビクスショー
○日米ミス小川原湖コンテスト
○ハワイアンダンス
○フィリピンダンス
○チャイニーズダンス
○芸能ショー　（午後二時半）
◇　◇　◇　◇
●子ども相撲大会
●ウインドサーフィン大会
●観光写真撮影会
●シジミ取り大会
●魚のつかみ取り大会

ミス小川原湖コンテスト 出場者募集

☆応募資格
青森県南（三沢、十和田、東北、六戸、上北、百石、下田、六ケ所）に在住し17歳から25歳までの独身者。

☆申込方法
所定の申込書（住所・氏名・年令・職業・体重・身長・推薦者の住所・氏名）か、官製ハガキにより、三沢市観光協会（三沢市桜町１丁目１―38、市役所商工観光課内）へ。

☆申込締切日
昭和63年７月８日㈮必着

☆審査方法
「ゆかた」着用で、外観審査とする。

☆入賞者
●ミス小川原湖１名
グアム旅行 外 盛りだくさん
●準ミス小川原湖２名
北海道旅行 外 盛りだくさん

夏本番

七夕まつり

7月22日～24日

三沢の街を彩る「七夕まつり」が、七月二十二日から二十四日までの三日間、市内アーケード商店街、約一キロメートルを中心に行われます。

百本以上の華やかな飾り付けは、壱番街・中央町・大通・銀座・大町のそれぞれの商店会と個人が出し、市民の目を魅了することでしょう。

また、期間中の行事としては、基地正門前で「日米ふれあい広場」が設置され、バンドや日米の模擬店など、多彩な催しが予定されています。

行事予定

【7月22日(金)】
○アマチュアバンド
○ハワイアンダンス
○アニメ映画大会
○フワフワショー
○電動カー

【7月23日(土)】
○7月22日と同じ
○日米ふれあい広場（基地正門前駐車場、生バンドコンテスト、北空音楽隊演奏、日米の模擬店外盛りだくさん）

【7月24日(日)】
○7月23日と同じ

※問い合わせ　市役所商工観光課（☎53―5111内線359）へ。

港まつり

8月6日～7日

夏の夜空、涼味満点の饗宴（きょうえん）は、「みさわ港まつり」。

八月六日と七日の二日間、三沢漁港で行われます。

一日目は、正午から開会。その後、漁港南防波堤＝延長三百五十メートル、高さ二・二メートルの大キャンバスに市制施行三十周年記念事業の一つとして中学生・高校生・一般が製作した壁画大会の除幕式があります。また、二日目午後七時半から夏の夜空を彩る花火大会があります。

※詳しくは、市役所漁政課（☎53―5111内線306）へ。

一日目（8月6日㈯）	○水産物加工品、鮮魚即売会	正　午
	○ミニ水族館	正　午
	○壁画大会除幕式	12時30分
	○活魚つかみどり	午後1時、2時
	○カラオケ大会(中学生以下)（テープ持参のこと）	午後2時
	○鮮魚無料配布	午後4時30分
二日目（8月7日㈰）	○漁船による金比羅詣で	午前10時
	○水産物加工品、鮮魚即売会	午前10時
	○ミニ水族館	午前10時
	○活魚つかみどり	午前11時 午後1時
	○カラオケ大会(一般)（テープ持参のこと）	午後2時30分
	○花火大会(三沢漁港内)（(荒天順延）	午後7時30分 打ち上げ

譲渡所得の課税制度が一部改正

マイホームを売った場合、譲渡所得の特例制度の一部が、この四月一日から変わりました。
改正の主なものは、買換え(交換)の特例と、軽減税率の特例新設で、次の通り改正になりました。

■買換え(交換)の特例の改正

特例制度には、これまで
①三千万円の特別控除の特例
②買換え（交換）の特例
がありましたが、このほど②の買換え（交換）の特例が大きく変わりました。

今までは、マイホームを売ったときの買換え（交換）の特例を受けるためには、売却したマイホームの所有期間が売った年の一月一日に、十年を超えていることが要件とされていましたが、今回、新たに次の二つの要件が加わりました。

㈠　父母か祖父母から相続か遺贈により取得したマイホームで、かつこれらの人のマイホームであったものであること。（取得後、同一敷地内に建て替えた家屋なども含まれます）

㈡　そのマイホームは売った人自身が三十年以上住んでいたものであること。（同一敷地内で建て替えがあった場合は、建て替え前の家屋の居住期間も含めます）

なお、家を建て替えた場合のその家屋の所有期間は建て替えた時点から計算します。

■軽減税率の特例を新設

売った年の一月一日に所有期間が十年を超えているマイホームで、買換え（交換）の特例の新しい要件にあてはまっていない場合や、買換え（交換）の特例を受けない場合について軽減税率の特例が新たに設けられました。これは、通常の場合、三千万円特別控除の特例を適用した後の長期譲渡所得金額に対して適用されるもので、その税率は、次のようになります。

㈠　課税長期譲渡所得金額のうち四千万円以下の部分……一〇％（住民税は四％）

㈡　課税長期譲渡所得金額が四千万円を超える部分……一五％（住民税は五％）

なお、マイホームを売った場合の三千万円特別控除の特例はこれまでと変わりません。

以上紹介した特例は、売り手と買い手の関係が親子や夫婦などの特別な間柄である場合には受けられません。

制度改正について詳しいことは、最寄りの税務相談室、または税務署でお聞きください。

特例の適用関係一覧

区分			3,000万円特別控除	軽減税率の特例	買換え(交換)の特例
マイホームの譲渡	所有期間10年超す	相続(遺贈)により取得かつ居住期間30年以上	適用できる	適用できる	適用できる
			選択適用		
		上記以外	適用できる	適用できる	適用できない
	所有期間10年以下		適用できる	適用できない	適用できない

第16回環境週間

中央公園にサツキ70本植樹

第十六回「環境週間」が今年も六月五日から十一日までの七日間、全国的に実施されました。この行事の一環として、また市制施行三十周年記念事業を兼ねて、市内のボーイスカウト・ガールスカウトによる植樹行事が六月五日、市中央公園で行われました。

参加したのは、ボーイスカウト青森第十五団（山田久夫団委員長）四十人、ガールスカウト青森第三団（鎌田鏡子団委員長）三十人の計七十人。

この日、財団法人サンワみどり基金から配布された、七十本のサツキの苗木が、青少年の手によって、しっかりと花だんに植えられ、「みどり」の環境づくりに一役買いました。

"物"を育てる大切さを！

市民いきいき農園オープン

市民に農業を親しんでもらおうと五月二十二日、三沢保養センター附近にある市民いきいき農園がオープンし、多くの市民でにぎわいました。

この農園は、市が水田農業確立対策の一環として、休耕田を借り上げ、一区画・五十平方㍍四十三区画を解放。

開園式では、鈴木市長が「物を育てる大切さを体験してほしい」とあいさつ。

早速、それぞれの区画で家庭菜園づくりに汗を流していました。

役所仕事で困っていませんか

行政相談委員に相談してください

総務庁では、市民の行政に関する苦情などの相談に応じ、その解決を手助けするため、次の方を「行政相談委員」に委嘱しております。

●関川　勇太郎
●中央町三丁目
五ノ二
●☎53―2470

相談は無料で、口頭、電話、手紙のいずれの方法でも構いません。相談を受けた行政相談委員は、秘密を守り親身にお世話することになっています。

相談の内容は、役所の仕事に関することであれば何でもよく、例えば、年金・保険・道路について役所の仕事が遅い、不親切だ、納得できない、制度や手続きがわからないなど、日頃お困りになっていること、不満に思っていることが対象になります。お気軽にご相談してください。

行政相談

「よい歯コンクール」最優秀　鶴ヶ崎タカさんへ

「歯の衛生週間」が六月四日から始まりましたが、青森県歯科医師会上十三支部会（黒田雅行会長）ではこの日、第四回「歯と健康の集い」を市保健相談センターで行いました。

当日は、講演会の外、「高令者のよい歯コンクール」の表彰式も行われ、鶴ヶ崎タカさんら入賞者の表彰も行われました。

入　賞　者

▽最優秀　鶴ヶ崎タカ（天ヶ森）
▽優秀　中村ヨシエ（細谷）、鳥谷部ミサ（五川目）、長根石松（淋代）、織笠アサ（織笠）

黒田会長から記念品の贈呈

サマージャンボ宝くじの発売

（別称市町村振興宝くじ）

▼一等　六千万円　百三十本
▼一等＋前後賞　九千万円
▼デラックス・カー賞（特別賞）
一千万円　二百六十本
▼ファミリー・カー賞（特別賞）
二百万円　五千二百本
（26ユニットの場合）
▼七月十五日から予約受付

この宝くじの収益金は、市町村の災害対策と明るく住みよい街づくりなどに使われます。

この欄は、世界人権宣言四十周年にあたり、より一層、基本的人権の精神の浸透を願い「全国中学生人権作文コンテスト」で入選した作品の一部抜粋を掲載します。

障害者の姉として

東京都五日市中学校３年　阿部美穂

私には知能障害をもった妹がいます。障害程度は軽い方で、友達ともきちんと話すことができ、歌が大好きで自分で勝手に作った歌などをよく歌っています。

また、妹は動物や草花も好きです。いま、私の家で飼っている犬に毎日のように小屋の前にすわりこみ何か話しかけています。家での妹はとても思いやりがあって明るい子どもです。

しかし、外では普通学級の子どもたちに、特殊学級に入っていること、動作がおそいこと、勉強の知能がおくれていることで、からかわれることもしばしばありました。

ある日、私と妹が一緒に登校したとき数人の男の子がいました。男の子たちは妹を見つけると

「○○だ！　○○がいる！」

と妹の名前を呼び、口ぐちにはやしたて、わざと私たちをよけるしぐさをしたのです。

妹は、なぜそんなことをするのか、不思議そうな顔つきでした。

私はのどのあたりがキリキリと痛んできて、涙がでてきそうになりました。こんなことが幾度かあり、夜、布団に入るとそのことが思い出され、私はくやしくてたまりませんでした。―どうして、何もしない妹が、そんな目にあわなければならないのか―。

けれどそんな中でも、障害者の妹にいつもかわらず接してくれる人がたくさんいるのです。私の友だちのAさんやBさんたちです。

「今日ねAちゃんと一緒に帰っておしゃべりしてね、おもしろかったんだよ」

と、私に言います。私はこうした仲間たちにどれほど救われたかわかりません。

世の中がすべてこんな人たちだったら良いけれど、そうとは限りません。悪口を言ったり、からかったりする人たち。その人たちは、知能に障害があるから、どうせ自分の言っていることなどわからないと思っているでしょう。

でも、それは絶対に間違っています。一度、私が妹に「からかわれたことはないか」と聞いたとき妹は、泣きながら話してくれたことがありました。

私は知能障害をからかったり、いじめたりする人たちに言いたいです。障害者にだって、あなたと同じ、つらさや悲しさを感じる心はある、みんな同じだということを……。

これからは障害者も私たちも、分け目なくくらしていくべきではないでしょうか。

ただ今

七夕まつり準備中

手づくりの温かさがこもる飾り付け

花づくりに忙しい竹内さん(左)と友だち

「七夕」の言葉は、古来、水辺に棚を設け、そこで機を織って神の降臨を迎え、一夜をともにしたという伝承と、中国の織女星伝説が相まってよばれるようになったという説があります。

ところで、「みさわ七夕まつり」は七月二十二日から始まりますが、毎年豪華な飾り付けは夏のひととき、市民の目を楽しませてくれます。

しかし、その陰には一ヵ月半以上もかかって、コツコツと手づくりの飾り付けの準備に忙しい多くの人もまたいます。

市内幸町一丁目で商業を営む竹内光昭さん(五三)一家もその内のひとり。

七夕まつりが後一ヵ月と迫った六月二十一日、夜十時過ぎ店の片角でもくもくと花づくりに精を出す竹内さんの奥さんと、友だちの姿がありました。

竹内さんの飾り付けは、花が主体。作品の工程は、一つの土台の骨組みを基に、色合い、形など次々とイメージを積み重ねていく方法で、その年、その時時の気持がひとつの作品を生み出しています。

「みさわ七夕まつり」は、いわばこうした目に見えない多くの人たちの汗の結晶と言えます。

それだけに一段と商業化した仙台、平塚の七夕と比べ、ひと味ちがう温かさがあります。

本番まで後一ヵ月足らず。竹内さん一家四人と応援隊のスタッフの手にも一段と力が入ります。

季節の話題

7月

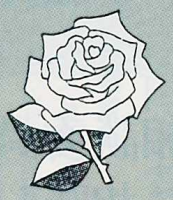

(バ　ラ)

食

七月は夏本番、高温多湿のこの季節に入ると、夏バテ―食欲不振―夏ヤセで体の不調をうったえる人が結構多いものです。そんな夏を乗りきるには、栄養価の高い食事をとるのが一番です。

特に夏に不足しがちな栄養素はビタミンAで、これが欠乏すると、発育不良や夜盲症などの原因となります。

ビタミンAは、動物の肝臓やバターなどに含まれ、植物のカロチンからも摂取されます。

七月二十一日は、暦の上では「土用の丑(うし)」の日。この日ウナギを食べる習慣がありますが、ウナギはこのビタミンAが多く含まれています。

土用は一年に四回ありますが、今では夏の土用(立秋の前十八日間)を普通さしています。

そして、土用の丑には「う」のつくものを食べるという俗信があり、その中でも特にこの日に、栄養価の高いウナギを好んで食べる習慣が広がったのかもしれません。

小川原湖の四季 —10—

幻の鳥といわれた珍鳥 オオセッカ

オオセッカは戦前、宮城県の蒲生冠川の湿原で、繁殖が初確認され、日本唯一の珍鳥として話題となりながら、その後、四十年もの間どこにも姿を見せず〝幻の鳥〟といわれていた。

ところが、戦後に至って、本県の屏風山湿原・小川原湖沼岸湿原や秋田県八郎潟湿原などで相次いで発見された、いわくつきの野鳥である。この鳥は、冬は関東以南で過ごし、春に北上、前述の北奥の限られた湿原で七月に繁殖する。一夫二妻で、繁殖時は雄が、ヒバリのように舞上りながら「ジュクジュク」とさえずるので誰でもわかる。

主な生息域は、湖北部の仏沼干拓地ヨシ大湿原(自動道有り)で、七月中であれば、車の中から肉眼で観察可能。このオオセッカを保護するため、日本野鳥の会三沢支部が「オオセッカ村」を設立、一坪運動を展開中である。

(解　説)

●オオセッカ(ヒタキ科)

ウグイス(ヒタキ科)に色・形・大きさ共に似る。昆虫を食し、七月が繁殖期で、縄張り内を侵されないように、一日中威嚇のため、ジュク・ジュクとさえずりながら、空中に舞上る。

●ヒツジグサ

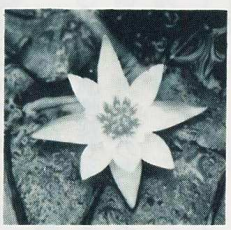

七月が花期・開花の盛期が〝羊の刻〟(午後二時頃)なのでこの名がある。小川原湖よりも小田内沼(市民の森内)のが観察し易い。日本唯一の野生睡蓮である。

(田高昭二)

7月1日から 市民プール一斉にオープン

市内四ヵ所にある市民プールが、七月一日から一斉にオープンします。

プールの利用にあたっては、準備体操や整理体操をするなどルールを守り、事故のない楽しい水泳ができるようお互いが気をつけましょう。

また、子どもには大人も同伴し、水難防止に努めましょう。

（開設期間）

七月一日～八月三十一日

（プール施設名）

①中央公園 ☎㊸9547
②浜三沢（二中） ☎㊹2731
③北部（三中） ☎㊾3606
④滝の沢公園 ☎㊸9548

（利用時間）

一回目　十時～十二時
二回目　十二時半～十四時半
三回目　十五時～十七時
四回目　十七時～十九時（滝の沢公園プールのみ）

※四回目は保護者同伴の場合に限り小・中学生も入場できます。

（料金）

◎中学生以下　五十円
◎高校生以上　百円
※回数券の発行もしています。

▼問い合わせ
教育委員会体育課（☎53―5111内線372）へ。

自転車道橋の名称「りんりん橋」に決定

入賞した畑上美名子さん

市では、今年十月竣工予定の五川目堤にかけられる自転車橋の名称を公募していましたが、このほど、公募総数五十点の中から厳正審査の結果、市内後久保一一五ノ二三、畑上美名子さん（三六）の「りんりん橋」と決定しました。

入選及び佳作三人の方々の表彰は六月二十一日、市役所で行われ、鈴木市長から賞状と記念品が贈られました。

また、惜しくも選からもれた名称として、「喜都内橋」、「招魂橋」など古い地名や、行事などを考慮した作品が多数ありました。

多数の市民のご協力を頂きありがとうございました。

〈入賞者〉

▽入選　「りんりん橋」　畑上美名子さん（後久保一一五ノ二三　特借四―五〇七号）

▽佳作
○「輪々橋」　藤田智子さん（春日台二ノ一五二ノ二〇二）
○「リンリン橋」　小比類巻雪江さん（堀口九四―六六五）
○「輪輪橋」　小比類巻淳子さん（堀口九四―六六五）

豊かな心を育てる　―30―

親子・地域が一体となりふれ合い行事を推進

織笠小学校

今年の春休み中、全校児童や子供会育成会の世話人で、空ビン、新聞、雑誌などの廃品回収作業を行った結果、小学校の校庭にたくさんの廃品が集められました。

このような廃品回収作業は、町内の清掃もかねながら、年に二～三回行われる子供会の行事となっています。

この外にも子供会では、夏休みや冬休みに親子が一緒に参加する楽しいふれ合いの行事を行っています。

昨年の夏休みには、網引き・バーベキュー・親子でのゲームなど、楽しい集いを実施しました。

特に、小川原湖畔、野口付近での網引き大会は、大きな鯉やふな・うなぎ・エビなどがとれ、親子共々大はしゃぎでした。

また、冬休みには、市民の森での歩くスキー大会や、恒例になっている体育館での、もちつき大会と親子ゲーム大会を行いました。

今までをふり返って見ますと、スポーツ大会・雪上運動会・スキー大会・映画会など、いろいろと工夫された内容で、親子、地域一体となって楽しまれてきました。

子供たちは、「今年の夏休みはどんな楽しい行事が待っているだろう」と、今から胸をおどらせて楽しみに待っています。

1日1円保険加入受付中

1年以内に所定の手続を！

■小さな掛金で大きな補償

五月号では、一円保険加入についてのお知らせでしたが、今回は見舞金請求手続の仕方をお知らせします。

一日一円保険に加入されている方で、交通事故（相手方のいない自転車などの自損事故も含む）にあわれた方は、次の書類を添えて請求してください。

▼自動車安全運転センター発行の事故証明書

▼医師の診断書（交通青少年課にある所定の用紙）

▼会員証

▼印鑑

ただし、傷害を受けた日から一年以内の事故に限ります。

まだ加入されていない方でも加入受付しています。

掛金は一人三百五十円、共済期間は、加入した日から六十四年三月三十一日までです。

詳しくは、市役所交通青少年課（☎53―5111内線316、318）へ。

災害の程度		等級	金額
死亡した場合		1	800,000円
実治療日数180日以上で	入院180日以上を含む	2	150,000
	入院90日以上180日未満を含む	3	130,000
	入院90日未満又は入院なきものを含む	4	110,000
実治療日数90日以上180日未満で	入院90日以上を含む	5	80,000
	入院90日未満又は入院なきものを含む	6	60,000
実治療日数60日以上90日未満		7	45,000
実治療日数30日以上60日未満		8	35,000
実治療日数10日以上30日未満		9	25,000
実治療日数10日未満		10	15,000

住宅増・改築資金を融資

――障害者・高齢者が対象――

○障害者住宅整備資金

市内で障害者（身体障害者一級から四級までの者及び愛護手帳Aの者）と同居している親族で、住宅（持ち家）に障害者の専用居室を増築、または浴室、便所などを改築する場合

○高齢者住宅整備資金

市内で六十歳以上の高齢者と同居している親族で、住宅（持ち家）に高齢者の専用居室を増築、または浴室・便所などを改築する場合

☆貸付内容（いずれも同じ）

一世帯二百二万円、年利三パー百二十回の元利均等による月賦返還。

ただし、市税を完納し、貸付金の返還能力のある方で、障害者、または高齢者向けに居室などの整備が真に必要と認められる場合（他の金融機関などから融資を受けられる方を除く）

☆申込期間・申込先

七月一日から七月三十日まで

市福祉事務所福祉係へ

※この資金は、国民年金還元融資により運用されています。

忘れずに更新を
母子家庭医療費受給証

現在使用している母子家庭医療費受給者証の有効期間は、七月三十一日までとなっています。

受給者の方は、忘れずに更新の手続きをしてください。

▼更新期間　七月十一日～二十日

▼更新場所　福祉事務所児童係

▼持参するもの　現在使用している母子家庭医療費受給者証、健康保険証、印鑑

※詳しくは、市福祉事務所児童係（☎53―5111内線384）へ。

最新医療機器導入
――三沢市立三沢病院――

三沢市立三沢病院では、公的医療機関として、地域住民の医療需要にこたえるため、年金積立金還元融資により、昭和六十二年度総額四千万円を投入し医療機器の整備充実を行いました。

今回購入したのは、診断用X線装置・超音波診断装置ほか十四種で、これら最新医療機器導入により、より多くの患者に高度な医療を提供することができるようになりました。

善意ありがとう

◎市福祉事務所に次のような寄付がありました。

●五月二十七日、中央町三丁目銀座寿会代表、馬場実さんから九千六百五十二円

●五月三十日　三沢美容組合代表、法花堂斐子さんからカット無料券八十枚

◎市社会福祉協議会に次のような寄付がありました。

●五月二十九日　青森県富士歌謡プロジェクトチーム（沼尾佐一会長）から、第四回チャリティーディナーショーの益金三万円

●五月三十一日　根井一丁目馬場長三郎さんから一万一千円

●六月九日　㈱佐藤食料品店社長、杉本優一郎さんから、故杉本みよさん（優一郎氏の妻）の香典返しの一部十万円

●六月十日　上十三文化芸能連合会（小笠原茂会長）から、チャリティー地域芸能総合祭の益金五万四十九円

◎市立図書館に次のような寄贈図書がありました。

●桜町三丁目、広江一雄さんから日本文学全集外百七十三冊●南町四丁目、関玲子さんから二十八年めの卒業式外四十八冊●南町二丁目、大坊一貴さんから少年少女世界の名作古典編Ⅰ外二十九冊●堀口一一七ノ五五、川内康範さんから私のために死ねますか外四冊●東町三丁目、高橋喜禰子さんから詩集沙羅外一冊●兵庫県西宮市大井出町五ノ二山中松太郎さんから写経功徳の秘密●草野キヌ子さんからクロスワード50PART―2

保留地の抽せん公売

7月6日から受付
岡三沢第一土地区画整理事業

岡三沢第一土地区画整理事業の施行に伴う保留地を抽せんにより公売します。

●抽せん参加資格―市内に居住又は勤務場所を有する方、事務所を有する法人、区画整理区域内に土地・借地権を有する方。

●申込期間
七月六日～七月二十三日まで

●申込方法
次の書類を添え市区画整理事業所事業課へ提出してください。
(ア)身分証明書（本籍地の市役所・役場で発行）一通、(イ)住民抄本一通、(ウ)在勤証明書（市外居住者の場合のみ）一通

●抽せん日・場所
七月二十八日(木)午前十時、市役所新館四階第二研修室

●抽せん参加保証金
抽せん参加者は、七月二十七日まで処分価格の百分の五以上の額を保証金として納めてください。

▼問い合わせ　市役所区画整理事業所事業課（岡三沢出張所）（☎53―9551）へ。

保留地の位置・地積及び処分価格

図面番号	街区	ロット	面積 ㎡	面積 約坪	単価 ㎡当り 円	処分金額 円
63－1	158	9	314.43	95	27,800（約91,900）	8,741,154
63－2	168	2	286.77	87	28,000（約92,560）	8,029,560
63－3	182	2－1	247.29	75	27,300（約90,250）	6,751,017
63－4	182	2－2	247.29	75	27,300（約90,250）	6,751,017
63－5	213	1	166.00	50	27,400（約90,580）	4,548,400
63－6	213	6	224.20	68	26,000（約85,950）	5,829,200

（　）内坪当り

土地公売公告

三沢市所有物件を一般公入札で、左記により競売に付します。

一、物件（土地）
●所在　三沢市大字三沢字下タ沢
●地番　八三番二四八の内
●地目　山林（現況・宅地）
●地積　二千九百五十四・八七平方メートル

二、入札参加資格
地方自治法施行令第一六七条の四に規定する者に該当しない者

三、現場説明
●日時　七月十一日午後一時半から
●場所　市役所二階会議室

四、入札保証金
各自見積金額の百分の五以上を入札前に現金で納付すること。
落札しない者には、入札会終了後返還します。

五、入札開札日時・場所
●日時　七月二十五日
午後一時半から
●場所　市役所二階会議室

六、入札の無効
入札に参加する者に必要な資格のない者のした入札、及び入札に関する条件に違反した入札は、無効とする

七、契約保証金
契約保証金は、売買代金の百分の十以上の現金とする。
ただし、売買代金を完納後返還します。

八、売買代金の納付
昭和六十三年八月二十六日までに納付すること。

九、物件の引き渡し及び所有権移転登記
売買代金完納後、直ちに引き渡しをし、引き渡し後三十日以内に所有権移転登記をする。
登記料は買主の負担とする。

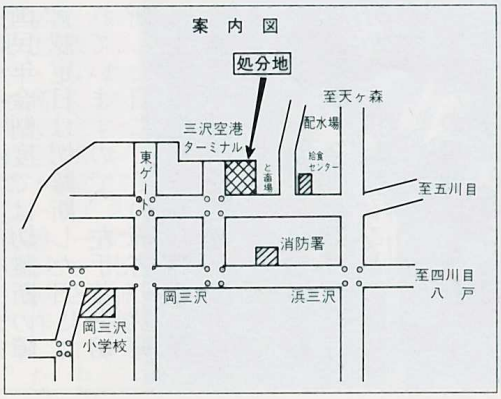

右公告いたします。

昭和六十三年七月一日

三沢市長　鈴木重令

※詳しくは市役所管財課（☎53―5111内線353）へ。

米軍人・軍属などの事件・事故で損害を受けたら

在日米軍の軍人・軍属などの行為によるトラブルでお困りの方はいませんか。

これらによる交通事故、航空機事故、施設管理上の過失事故、強盗・窃盗事件、建物・器物損壊事件、及び殺人・傷害事件などで、不幸にして事故・事件などに遭われ、損害が生じたものについては、三沢防衛施設事務所が種々相談に応じております。

同事務所では、損害を受けた方々へ「損害賠償」の手続きなどを行っていますので、これらの事故・事件などに遭遇した方はできるだけ早く、次のところへご連絡してください。

■三沢市平畑一ノ一ノ三一　三沢防衛施設事務所・業務課業務第二係（☎53―3116）へ。

子どもの危い遊びにご注意

電柱や鉄塔にのぼったり、発電所や変電所の構内は、大変危険です。

危険な場所での遊びには注意しましょう。

危ない遊びにご注意
（財）東北電気保安協会

7月から7か月 交通事故防止コンクール

県では、市町村ごとの交通事故の実態を把握し、迅速、適切な事故防止対策の推進と、住民の交通安全意識の高揚をはかるため「交通事故防止コンクール」を行うことになりました。

コンクールは、七月一日から十二月三十一日までで、各市町村の居住者が交通事故を起した場合、その居住の市町村に評価点数が算入される方式で行われます。

これを機会に市民一丸となり、交通安全の意識を高め、事故のない幸福な家庭を築きましょう。

募集 花だんコンクール

「あすを拓くあすなろ県民運動」の一環として、青森県花だんコンクールが実施されます。

▼対象―職場、学校、地域（部落・婦人会・老人クラブなど）
▼申込期間―七月一日～三十日
▼申込先―市を経由し地方審査委員会（上北地方農林事務所）へ
▼問い合わせ
市役所都市開発課公園係（☎53―5111内線272）へ。

募集 コミュニティ作文提言コンクール

県では、次代を担う中学生、高校生及び一般住民を対象に、次により「青森県コミュニティ作文・提言コンクール」を実施することになりました。

●テーマ「地域に目を向けて」（題は自由）
●原稿枚数　四百字原稿用紙に三～五枚
●募集期間　七月十五日～八月三十一日
●送り先・問い合わせ
市教育委員会社会教育課（☎53―5111内線369）へ。

ねんきんQ&A

Q、私は国民年金に十年以上加入、納付していますが、昭和六十三年四月に左手首を切断してしまいました。

治療の結果、昭和六十三年五月二日に治癒したと診断されましたが、障害基礎年金はいつから支給されるのでしょうか。

A、国民年金の障害基礎年金が支給されるためには、一定の期日において、一定の障害の状態にあることが必要です。

すなわち、一定の期日現在の障害の状態についてその障害の程度を定め、年金を支給すべきかどうか、支給すべきであるならば何級の年金を支給すべきかを決定することになります。

したがって、その日において障害基礎年金の受給権が発生します。

この障害の程度を定めるべき日（以下「障害認定日」といいます）は、次のように定められています。

◇　◇　◇

㈠、疾病にかかり、又は負傷した者が、その傷病について初めて医師の診療を受けた日（この日を「初診日」といいます）から起算して一年六ヵ月を経過した日

㈡、㈠の期間内にその傷病が治った日（その症状が固定し治療の効果が期待できない状態に至った日を含む）があるときは、その日

◇　◇　◇

さて、あなたの場合、昭和六十三年五月二日に治癒したと診断されたとのことですが、国民年金制度では切離断の障害認定日は切離断した日とされていますので、左手首を切断した日に、その障害の状態によって定められた等級の障害基礎年金の受給権が発生します。

そして、実際の年金の支給は受給権が発生した月の翌月分から支払われることになります。

あなたの場合は、昭和六十三年五月分から障害基礎年金が支給されます。

推進員は青少年健全育成の身近な相談役

青少年健全育成推進員の方々は、青森県知事から委嘱され、地域の青少年健全育成のため、身近な相談役として、次のような活動をしています。

○地域活動の促進
○行政機関などの連絡や協力
○青少年団体などの活動促進と指導者の養成
○青少年問題に係る相談など

あなたの地域には、次の方々が青少年健全育成推進員として配置されております。

お気軽に声をかけてください。

※詳しくは、交通青少年課（☎53―5111内線3118）へ。

青少年健全育成推進員一覧表

氏名	住所	☎	担当地域
古田　哲也	春日台二丁目154－828	53－7941	古間木、春日台
根岸　武彦	本町四丁目122－1	53－3968	薬師町、本町
久保　広	新町三丁目31－1595	53－4256	新町
種市　ミキ	大町三丁目10－21	53－3021	栄町、千代田町、大町
佐々木光男	花園町三丁目３－29	53－6330	花園町、駒沢、平畑開拓
久保　良一	中央町二丁目５－35	53－3871	中央町
山本　猛	桜町二丁目１－17	53－2518	桜町
足沢　トヨ	松園町一丁目15－８	53－4655	松園町
新山　コト	南町一丁目31－2699	53－6830	南町、松原町、自由ヶ丘
宮野　楠見	幸町三丁目20－４	53－3867	幸町、平畑
堀内喜久三	美野原一丁目31－3308	52－3223	美野原
三上　和子	東町四丁目31－862	57－3712	東町
山本　進	下沢１－１	53－7998	緑町、岡三沢
高橋　義男	下久保59－860	52－2556	岡三沢、木崎野
種市　金雄	浜三沢	54－3593	四川目、堀口、浜三沢
河村　克政	鹿中二丁目145－469	54－3791	鹿中、三川目
月舘　秀明	淋代四丁目116－1733	54－3446	五川目、淋代
畑内　太一	六川目三丁目145－251	59－2869	細谷、六川目、織笠
大上　政志	天ヶ森13－236	59－3717	天ヶ森、砂森、塩釜
大森　健	谷地頭二丁目715	59－3746	根井、谷地頭、北部開拓

青少年を非行からまもる全国強調月間（７月）

夏休みは非行にはしりがち
夏休みは、子どもとふれあう絶好の機会

☆親の生活をありのままに見せよう
☆夏休みのプランをださせ一緒に検討しよう
☆伝言板で親子のコミュニケーションを

青少年育成功労者として表彰

鈴木八郎さん

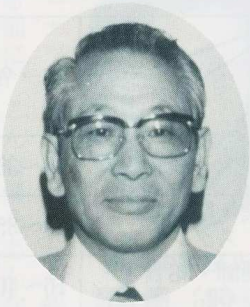

昭和六十三年度青少年育成青森県民会議の総会が五月十七日、青森市で行われ、席上、松原町二丁目、鈴木八郎さん（五九）が功労者として表彰されました。

鈴木さんは、青少年育成指導者として青少年の非行防止少年団体の育成指導に情熱をもって尽力され、健全育成に寄与したことが認められたものです。

つつが虫病に注意！

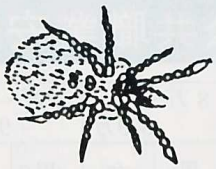

ツツガムシ

全国各地でつつが虫病の発生が見られるようになりました。

これから夏にかけて、山菜採りなどで山に入る機会が多くなりますが、つつが虫病の予防に心がけるようにしましょう。

■感染経路　ツツガムシはダニの一種で、体長は約〇・三ミリ。野ネズミなどに吸着し、その際偶然に人を刺し感染します。

■症状　悪寒、頭痛、筋肉痛、結膜充血などを伴い突然発熱します。体温は段階式に上昇（三八～四〇度）し、その後、四肢や顔面などに暗赤色の斑点丘疹状の発疹が現われます。

初期病巣はツツガムシの刺口部で、これは腋下や陰部などの柔軟部に多くみられ、刺口部の有無は診断上、重要です。

■予防対策

●素肌の露出を避ける●皮ふの露出部にダニ忌避剤を塗布●立ち入る場所に殺虫剤を散布●座ったり寝ころんだりしない●着替え入浴でツツガムシを洗い落とす。また、皮ふの刺し口の点検をする

■一～二週間後に発熱や発疹リンパ節腫張などの症状が現われたら医師の診察を受ける。

※詳しくは、県公衆衛生課予防班（☎0178―22―1111内線3126）か三沢保健所（☎53―3101）へ。

暑中見舞用はがき発売中

今年も三沢郵便局では、「くじつき暑中見舞用はがき」を六月十五日から八月三十一日まで発売しています。

はがきは、無地、あさがお、南風、ほたるの四種類で、抽せんは次の通りとなっています。

○抽せん日　九月十五日

○商品　AVテレビ、ワールドゆうパック、小型切手シート

砂利採取業務主任者試験

▼試験日　七月二十九日午前十時～正午

▼場所　青森市中央一ノ一一ノ一八青森県職員会館「八甲荘」

▼試験科目　砂利の採取に関する法令及び技術的な事項

▼願書受付期間　七月一日から二十日まで

○申込先・問い合わせ　青森市長島一ノ一ノ一青森県商工労働部鉱政保安課砂利採石班（☎0177―22―1111内線4186）へ。

交通事故の無料相談

●相談日　平日は、午前九時半から午後四時四十分まで。土曜日は、正午まで（第二・三土曜日は休み）

●弁護士相談　毎月第四水曜日午後一時から四時まで

●電話相談も可

※問い合わせ　㈳日本損害保険協会青森自動車保険請求相談センター（☎0177―22―1025）へ。

かんえい公庫はあなたの公庫

環境衛生金融公庫では、飲食・理容・美容・旅館・クリーニングなどの環境衛生関係営業の方々が、衛生面での向上・経営の近代化を図るため、お店の新・増・改築や器具・備品の購入に必要な設備資金を長期、低利でご融資しています。

また、振興事業に係る運転資金もご融資しています。

※詳しくは、環衛公庫業務部（☎03―582―5416）へ。

警察官・交通巡視員採用試験

県警察本部では、高校卒業程度の人を対象に警察官(B)及び交通巡視員の採用試験を行います。

▽採用予定人員

警察官(B)―約三十人、交通巡視員―約二人

▽受験資格

○警察官(B)―昭和三十六年四月二日から四十六年四月一日までに生まれた男子。ただし、大学卒、または卒業見込者を除く

○交通巡視員―昭和四十年四月二日から四十六年四月一日までに生まれた女子

▽申込期限

八月二十九日～九月十九日

▽試験日・会場

○第一次試験―十月十六日（青森商高、弘前高、八戸西高）、

○第二次試験―十一月二十五日（県警察本部）

※警察官(B)試験は、警視庁、神奈川県、千葉県、埼玉県、静岡県の警察官を志望する人も同時に受験できます。

詳しくは、最寄りの警察署に問い合わせしてください。

簡易裁判所を利用するために

簡易裁判所では、訴える金額が九十万円以下の民事事件や、金額にかかわりない調停事件(農地調停を除く)を取り扱っています。

このほど利用者のいっそうの便宜を図るため、簡易裁判所窓口に「貸金」、「売買代金」、「建物明渡し」など、定型的なものについての訴状、あるいは申立書の用紙と説明書を用意しました。

どうぞご利用ください。

三沢公共職業安定所求人情報（6月分）

職種＼賃金＼性別	年令	8万～8.9万		9万～9.9万		10万～11.9万		12万～14.9万		15万～19.9万		20万以上	
		男	女	男	女	男	女	男	女	男	女	男	女
経理・一般事務員	18～35		5	5	8	2	2	1	2	1			
営業・販売・スタンドマン	18～35	2	13	6	8	4	8	4				1	
調理師・給食・給仕員	16～40	8	6		2	3	3	1					
弱電組立技能工	18～30	13	116	14	65								
衣料品製造技能工	18～45	2	54	3	53	2		2					
運転手	20～45	2		1				2		11		26	
大工・左官等建設技能工	18～45	3		6	1	14		56		24		24	
ルートセールス・配達員	18～35	1		2		3		1					
掃除・雑役・土工	20～60		2			4	10	11		2			
その他の職業	18～55	7	9	19	25	19	12	7	3	14	2	3	

※求人条件などを詳しく知りたい方は、安定所で内容などについて気軽に閲覧できます。

▽問い合わせ　三沢公共職業安定所　紹介担当1～3番窓口（☎53―4178）へ。

青森EXPO'88
青函トンネル開通記念博覧会

■会期：昭和63年7月9日(土)～9月18日(日)
■会場：青森市・青森県観光物産館(アスパム)周辺

当市から南部駒踊出演

「地元イベントは――三沢ユニークバレエ・三沢商業の吹奏」

青函博は、いよいよ七月九日から開催されます。

会期中、イベントホールで行われる「見よう聞こう楽しもうふるさと自慢」と、地元のイベント紹介で、当市から次の通り出演することになりました。

▼八月一日(月)「南部駒踊り」(駒のりの舞、総太刀の舞)午前十一時十五分～正午
▼八月九日(火)「洋舞」三沢ユニークバレエ
▼八月三十一日(水)「吹奏」三沢商業高校

また、駐車場や会場までの連絡としてシャトルバス・船の運行も次の通り決まりました。

☆問い合わせ
市役所商工観光課(☎53―5111内線359)、または青函博事務局(☎0177―34―4511)へ。

(指定駐車場・会場までの連絡)

		堤	合浦	荒川	沖館
駐車台数		1,750台	1,100台	750台	3,000台
期間		7. 9～9.18	7.25～9.18	7. 9～9.18	7. 9～9.18
時間		通常 8:30～19:00 ※7.25～8.18までは22:00まで			
料金		1日1回 500円			
シャトルバス	期間	7. 9～9.18	7.25～9.18	7. 9～9.18	7. 9～9.18
	時間	8:30～18:10 ※7.25～8.18までは 8:30～21:10			
	所要時間	15 分	30 分	20 分	20 分
	料金	無 料			
シャトル船	期間	7. 9～9.18	←順風丸(定員 190人)		7. 9～9.18
	時間	9:00～18:10			9:00～18:10
	所要時間	10 分	はくつる→(定員 400人)		10 分
	料金	大人 80円 小人 40円			大人 140円 小人 70円

青函連絡先アンコール運航(6/3～9/18)

▶1日2往復－**青森発** 9:30(十和田丸)、14:15(羊蹄丸)、**函館発** 9:30(羊蹄丸)、14:15(十和田丸)
▶料金 大人 2,000円、小人 1,000円

観光船の運航(7/9～9/18)

▶会場～浅虫温泉をホーバクラフトが運航
▶1日4往復、所要時間30分(浅虫発 8:30 10:30 13:30 15:30、青森発 9:30 11:30 14:30 16:30)
▶料金 大人 4,000円、小人 350円(予定)

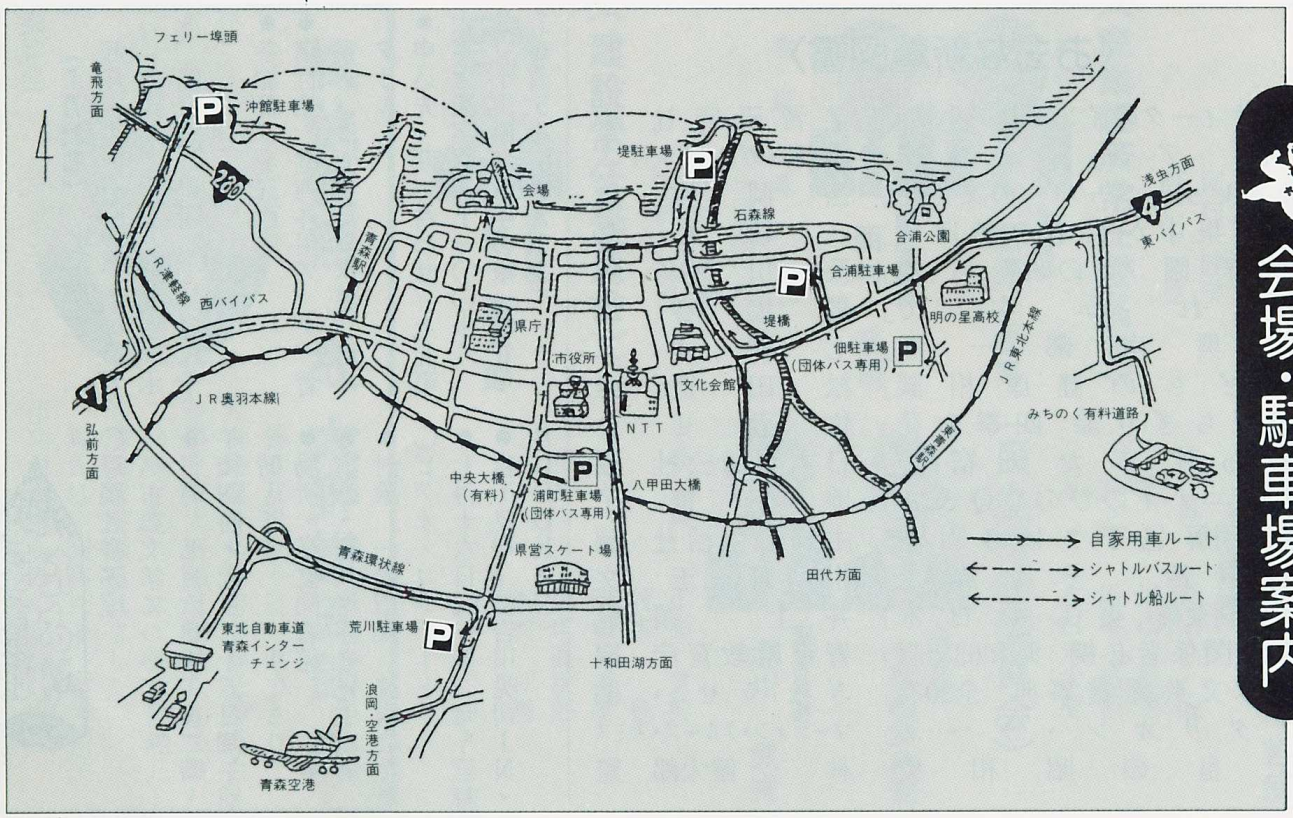

会場・駐車場案内

おはようサイクリング

――親子でどうぞ――

夏休みの毎週日曜日、「おはようサイクリング」が行われます。

早朝のさわやかな空気の中を、親子でサイクリングしてみませんか。

期日とコースは、次の通りです。

▼七月二十四日　五川目堤
▼七月三十一日　市民の森
▼八月七日　くらしの森公園（淋代）
▼八月十四日　三沢漁港
▼八月二十一日　古牧温泉祭魚洞公園

◎集合場所　中央公園午前六時

「一輪車講習会」

▼七月三十一日午前十時～正午

▼会場　勤労青少年ホームで講習を行います。

その後、市営駐車場で実技を行います。

※詳しくは、教育委員会体育課（☎53－5111内線373）へ。

婦人の健康教室

聴講はどなたでも

日時―七月十五日㈮午後一時半

場所―保健相談センター

講師―三沢市立三沢病院・産婦人科医長　蓮尾豊先生

テーマ―子宮癌検診について

聴講―無料。どなたでも自由に参加できます。

問い合わせ　保健相談センター（☎57－0707）へ。

夏休親子教室

参加者募集

●期日　七月三十日～三十一日

●場所　公立小川原湖青年の家

●対象　市内小・中学校の親子

●定員　百三十人（定員になり次第〆切ります）

●日程

（7月30日）

開会式（午後二時半）、オリエンテーション、記念創作「ちぎり絵」、ジャガイモ収穫、レクリエーション、花火、入浴、映写会

（7月31日）

起床（午前六時半）、朝のつどい、追跡ハイキング、綱引、水泳、閉会式、退所（十二時二十分）

●参加費　千五百円

●携行品　室内外用ズック、着替え、洗面用具、水着、バスタオル

●申込先・問い合わせ　上北町大字大浦字道ノ下一〇〇―八　公立小川原湖青年の家（☎0176－56－2393）

三沢市制施行30周年記念 特別展

「県南地方の昆虫展」

▶とき　7月17日～8月28日（月曜日は休館）

▶ところ　三沢市歴史民俗資料館

▶展示内容　県南地方の代表的な昆虫、甲虫、チョウ、セミ、トンボなどの標本とカラーパネルを展示します。

また、8月7日には「昆虫あれこれ」学習相談日を開設する予定です。

※詳しくは、教育委員会社会教育課（☎53－5111内線369）へ。

図書館だより

○母親読書講座

「古典文学について」

●日時　七月六日㈯午後二時～午後四時・七月二十五日㈭午前十時～正午

●場所　市立図書館

●講師　阿久津征夫先生

●対象　一般市民　読書会々員

○ビデオ・コンサート

●七月十六日㈫午後二時～三時

●吉川晃司「'85吉川晃司IN・BUDOKAN」

〈おもな新着図書〉

「アンティークのインテリア小物」	学習研究社　編
「小説　アメリカ外交」	J.K・ガルブレイス
「トイレットペーパーの文化誌」	西岡秀雄
「東京集中が日本を滅ぼす」	八幡和郎
「甲子園への遠い道」	及川和男
「流れの中で」	馬場春滓
「陸奥南部一族」	七宮道雄
「子どもの健康相談」	松田せつ
「和紙ちぎり絵四季の花」	佐藤せつ
「泊ってみたい宿坊」	日本交通公社　編
「マタニティのびのびQ＆A」	池下育子　編
「完全図解包丁さばき百科」	主婦と生活社　編
「太宰治　その風土」	小野正文　監
「風景画全集　美しい日本」	井上靖　編
「教育関係者必携　昭和63年版」	青森県教育庁
「日本文芸鑑賞事典　全20巻」	ぎょうせい　編
「スタリオン・ゲート」	マーティン・クルーズ・スミス
「天皇の昭和史」	林健太郎　監

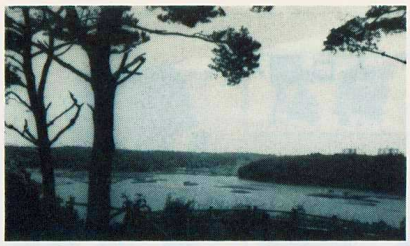

小　田　内　沼

7月のカレンダー JULY

8月	August	1988
1 (月)	青函博「南部駒踊」(青森市)	
2 (火)		
3 (水)		
4 (木)	上十三地区老人クラブ体験作品発表会(市体育館)	
5 (金)		

1 (金)	市民プール(中央公園、浜三沢、北部、滝の沢公園)オープン(8月31日まで)	17 (日)	第2回NTT杯バスケット大会(市体育館) 上北地方の昆虫展(歴史民俗資料館　8月28日まで) 湖水まつり(小川原湖水浴場)
2 (土)	三沢エンテンコール定期演奏会(公会堂　後6:30) ※連絡先　古田義勇　☎ 53−3548 スポーツ少年団ミニバスケットボール大会(市体育館　3日まで)	18 (月)	年金相談(市役所　前10:00)
3 (日)	なつのたのしい映画会(公会堂　前10:00)	19 (火)	3ヵ月児健診(保健所　後1:00)
4 (月)		20 (水)	献血(市役所前　前10:30) 第70回全国高等学校野球選手権大会青森地区大会(市営野球場、22日まで)
5 (火)	市内小学校陸上競技大会 新町集会施設落成式(新町集会施設　後4:00) 3ヵ月児健診(保健所　後1:00)	21 (木)	
6 (水)	母親読書講座「古典文学について」(市立図書館　後2:00)	22 (金)	みさわ七夕まつり(24日まで) 市内小・中学校夏休み(8月23日まで)
7 (木)	(七夕)	23 (土)	
8 (金)	交通事故相談(市役所　前10:00)	24 (日)	おはようサイクリング(中央公園　前6:00　五川目堤) 市長杯家庭婦人バレーボール大会(市体育館)
9 (土)	青函博「青森EXPO '88」開場式(青森市　9月18日まで) 寄席芸能「円楽一門会」(公会堂　後6:30)	25 (月)	母親読書講座「古典文学について」(市立図書館　前10:00)
10 (日)	市内バレーボール選手権大会(市体育館)	26 (火)	わらび座「二月三日物語」(公会堂　後6:30) ※連絡先　中野　☎ 53−6635 三沢市連合町内会総会及び町内会長会議(公会堂　前10:00)
11 (月)	人権・行政相談(市役所　前10:00)	27 (水)	消費生活苦情相談(市役所　後1:00)
12 (火)		28 (木)	保留地の抽せん公売(市役所　前10:00) 法律相談(市役所　後1:00　午前中受付) 3歳児健診(保健センター　後1:00)
13 (水)	消費生活苦情相談(市役所　後1:00) 1歳6ヵ月児健診(保健相談センター　後1:00)	29 (金)	
14 (木)		30 (土)	朝野球オールスター(市営野球場) 第5回中・長距離記録会(市民の森運動競技場)
15 (金)	婦人の健康教室(保健センター　後1:30)	31 (日)	おはようサイクリング(中央公園　前6:00　市民の森) 一輪車講習会(青少年ホーム　前10:00)
16 (土)	ビデオ・コンサート「吉川晃司 in Budokan」(市立図書館　後2:00)		

※この欄に掲載ご希望の方は、毎月15日まで市役所広報課へ申し込みしてください。
三沢市桜町1−1−38　☎ 53−5111 内線 214、220

〈献血だより〉

10:00～12:00　航空自衛隊三沢基地
13:30～15:30　〃

7月5日
7月20日

10:30～15:30　三沢市役所

〈休日救急診療〉

7月3日　西岡産婦人科医院
7月10日　篠田医院
7月17日　平山泰照皮ふ科医院
7月24日　安藤眼科医院
7月31日　神山クリニック
8月7日　鳴海外科医院
8月14日　郡耳鼻咽喉科医院

※午後5時以降の夜間救急診療は当番制ではありません。在宅医を確認のうえ診療を受けてください。

人口調べ（5月末日現在）

		（前月比）
男	21,377	－3
女	20,947	＋9
計	42,324	＋6
世帯数	15,047	＋6

今月の相談日

●資料がある場合は、持参してください。
●お気軽にご利用ください。

◎消費生活苦情相談

日時　7月13、27日
　　午後1時～3時
場所　市役所ロビー
担当　県委嘱相談員

◎交通事故相談

日時　7月8日
　　午前10時～午後3時
場所　市民相談室
担当　県交通事故相談員

◎人権・行政相談

日時　7月11日
　　午前10時～午後3時
場所　市民相談室
担当　人権擁護委員
　　行政相談員

◎年金相談

日時　7月18日
　　午前10時～午後2時
場所　市役所ロビー
担当　八戸社会保険事務所

◎法律相談

日時　7月28日
　　午後1時～4時
受付　午前9時～正午
場所　市民相談室
担当　国分富士保弁護士

◎税務相談

7月の税務相談は休みです。

乳幼児健康診査

●とき―七月二十二日
●ところ―六川目公民館
●該当者―昭和六十二年四月一日～六十三年三月三十一日までの出生者
●参集範囲―細谷・六川目・織笠・塩釜・砂森・天ヶ森・根井・朝日・高野沢・谷地頭・富崎・越下・八幡
●受付―午後一時～一時半
●診査内容―医師の診察、身体測定、栄養及び保健指導
●持参する物―母子健康手帳、バスタオル

三ヵ月児健康診査

●とき―七月五日・十九日
●ところ―三沢保健所
●受付時間―午後一時～一時半
●持参する物―母子健康手帳、バスタオル、着がえ
●股関節脱臼のレントゲン撮影を希望する方は千百四円かかります。
●健診時に神経芽細胞腫（小児がん）の無料検査用紙を配布

一歳六ヵ月児健康診査

●とき―七月十三日
●ところ―保健相談センター
●該当者―昭和六十一年十一月生まれの方
●受付―午後一時～二時
●診査内容―内科・歯科医師の診察、身体測定など
●持参する物―母子健康手帳、バスタオル

※健診の問い合わせ
三沢保健所（☎53―3101）または保健相談センター（☎57―0707）へ。

三歳児健康審査

●とき―七月二十八日
●ところ―保健相談センター
●該当者―昭和六十年六月生まれの方
●受付―午後一時～二時半
●診査内容―内科・歯科医師の診療・検尿・身体測定
●持参する物―母子健康手帳、バスタオル

三沢市民の歌

川原芳雄・作詩
清野　健・作曲
野村旬平・編曲

一、東の　海原よぎり
　郷土を翔ける　翼よ風よ
　その空その名
　われらの三沢
　われらの三沢市

二、みはるかす
　上北の上北の野に
　歴史を拓く　緑よ湖よ
　この土その名
　われらの三沢
　われらの三沢市

三、築き行く　ふるさとの街
　幸を育てん　友らよ皆よ
　その愛その名
　われらの三沢
　われらの三沢市

※三沢市民の歌は、昭和四十三年十月、市制施行十周年を記念し作られたもので、歌詞は一般公募されたものです。